



Movares  
T.a.v. de heer Cornelissen  
Daalseplein 100  
3511SX UTRECHT

**Datum**  
20 juli 2023

**Zaaknummer**  
2022-008310

**Onderwerp**  
Besluit archeologisch onderzoek  
treinverbinding RegioExpres

**Inlichtingen bij**  
Rozemarijn Buitenhuis  
026-3598986  
[post@gelderland.nl](mailto:post@gelderland.nl)

**Blad**  
1 van 9

Geachte heer Cornelissen,

## Inleiding

In opdracht van Movares BV heeft archeologisch onderzoek plaatsgevonden voor de realisatie van de RegioExpres Didam – Doetinchem (gemeenten Montferland en Doetinchem). Het onderzoek bestond uit een bureauonderzoek en een inventariserend veldonderzoek door middel van verkennende boringen. De rapportage hiervan hebben wij ontvangen en integraal beoordeeld door zowel de provinciaal archeoloog van de provincie Gelderland als de regioarcheoloog van de gemeenten Montferland en Doetinchem. Onze opmerkingen op het conceptrapport zijn in de definitieve versie verwerkt, waarna wij het rapport hebben goedgekeurd. Met deze brief informeren wij u over de te nemen vervolgstappen.

## Archeologisch onderzoek

Het bureauonderzoek had als doel een gespecificeerde archeologische verwachting op te stellen in het onderhavige plangebied. Het verkennend booronderzoek bestond uit het aanvullen en toetsen van deze gespecificeerde verwachting en het controleren van de intactheid van de bodem. Het bureauonderzoek en inventariserend veldonderzoek is uitgevoerd door ADC in augustus en september 2022 en gerapporteerd als *Hanemaaijer, M. en J. Huizer, 2023: RegioExpres Didam-Doetinchem (gemeenten Montferland en Doetinchem). Een bureauonderzoek en inventariserend veldonderzoek in de vorm van een verkennend booronderzoek. ADC-rapport 5897, versie 26-06-2023, Amersfoort.*

Markt 11 | 6811 CG Arnhem  
Postbus 9090 | 6800 GX Arnhem

026 359 99 99  
[post@gelderland.nl](mailto:post@gelderland.nl)  
[www.gelderland.nl](http://www.gelderland.nl)

BNG Bank Den Haag  
NL74BNGH0285010824  
BIC-code BNG Bank: BNGHNL2G

Btw-nummer: NL001825100.B03  
KvK-nummer: 51468751

**provincie  
Gelderland**

Datum  
20 juli 2023

Zaaknummer  
2022-008310

Blad  
2 van 9

## Resultaten onderzoek

Op basis van het booronderzoek kan worden geconcludeerd dat in het plangebied verschillende zones aanwezig zijn waarbinnen de kans op archeologische resten als hoog kan worden beschouwd. Het gaat om de volgende zones:

### Plaggendekken:

Het gaat hierbij om zones met relatief weinig verstoringen waarbij de top van de natuurlijke ondergrond relatief hoog ligt. Archeologische onderzoeken nabij deze zones heeft al aangetoond dat hier archeologische resten aanwezig zijn. Zo hebben ten zuiden van boringen 22 tot en met 31 in het verleden boringen plaatsgevonden waarbij scherfmateriaal uit de IJzertijd en de Vroege Middeleeuwen zijn aangetroffen. Ten zuidoosten van boringen 99 tot en met 108 heeft een proefsleuvenonderzoek plaatsgevonden waarbij vindplaatsen uit de Late Bronstijd/Vroege IJzertijd en uit de Late Middeleeuwen/Nieuwe tijd zijn aangetroffen.

### Dekzandkoppen:

De hoger gelegen dekszandkoppen ter plaatse van het lager gelegen dekszandgebied vormden eveneens een aantrekkelijke vestigingslocatie. Het overgrote deel van het plangebied heeft een intact bodemprofiel. Concrete aanwijzingen voor de aanwezigheid van een vindplaats komen uit het gebied ten zuiden van boringen 69 -72. Hier zijn bij veldkarteringen fragmenten handgevormd aardewerk, fragmenten bewerkt vuursteen en een Flint-Ovalbeil aangetroffen (vondstnummers 1053305,1053307, 1055096 en 1060445). De indicatoren worden gedateerd in het Meso- en Neolithicum.

### Historische bebouwing:

Boringen 116 en 117 zijn gestuit op puinlagen die gerelateerd zouden kunnen zijn aan het voormalige stationsgebouw van Wehl of het ballastbed van een voormalig goederenspoor.

Voor de overige zones binnen het plangebied geldt dat de archeologische verwachting kan worden bijgesteld naar laag.

ADC ArcheoProjecten adviseert om in de gebieden met een hoge archeologische verwachting een inventariserend veldonderzoek uit te voeren door middel van het aanleggen van proefsleuven (IVO-P). Het betreft de volgende zones:

- Intacte plaggendekken tussen boringen 4-18, 22 - 47 en 99 -108
- Dekzandkoppen tussen boringen 54 – 64, tussen boringen 69 – 73, tussen boringen 78 - 93 en tussen 120 - 127
- De locatie van de mogelijke resten van stationsgebouw en ballastbed tussen boringen 116 en 117



**Datum**  
20 juli 2023

**Zaaknummer**  
2022-008310

**Blad**  
3 van 9

## Selectieadvies en besluit provincie Gelderland

ADC adviseert om een vervolgonderzoek in de vorm van een proefsleuvenonderzoek uit te laten voeren op de hogere delen van het landschap. Wij hebben besloten om het advies van ADC over te nemen. In het plangebied dient een vervolgonderzoek in de vorm van een proefsleuvenonderzoek plaats te vinden (zoals opgesteld in bijlage 3 boorpuntenatlas, zie bijlage).

### Vervolgonderzoek

Een proefsleuvenonderzoek (IVO-P) dient te voldoen aan de richtlijnen van de Kwaliteitsnorm Nederlandse Archeologie (KNA), te raadplegen via [www.sikb.nl](http://www.sikb.nl). Voor een proefsleuvenonderzoek is het opstellen van een Programma van Eisen (PvE) en Plan van Aanpak (PvA) verplicht. Het PvE en PvA moet ter beoordeling worden voorgelegd. U kunt het concept-PvE sturen naar [r.buithuis@gelderland.nl](mailto:r.buithuis@gelderland.nl).

### Vragen?

Voor meer informatie kunt u terecht bij mevrouw R. Buijthuis van de afdeling Cultuur en Erfgoed op tel. 026-3598986 of e-mail [r.buithuis@gelderland.nl](mailto:r.buithuis@gelderland.nl).

Met vriendelijke groet,  
namens Gedeputeerde Staten van Gelderland,



Edwin Küpers  
Teammanager Cultuur en Erfgoed

### Bijlage(n)

- Plangebied en advies vervolgonderzoek



Datum  
20 juli 2023

Zaaknummer  
2022-008310

Blad  
4 van 9

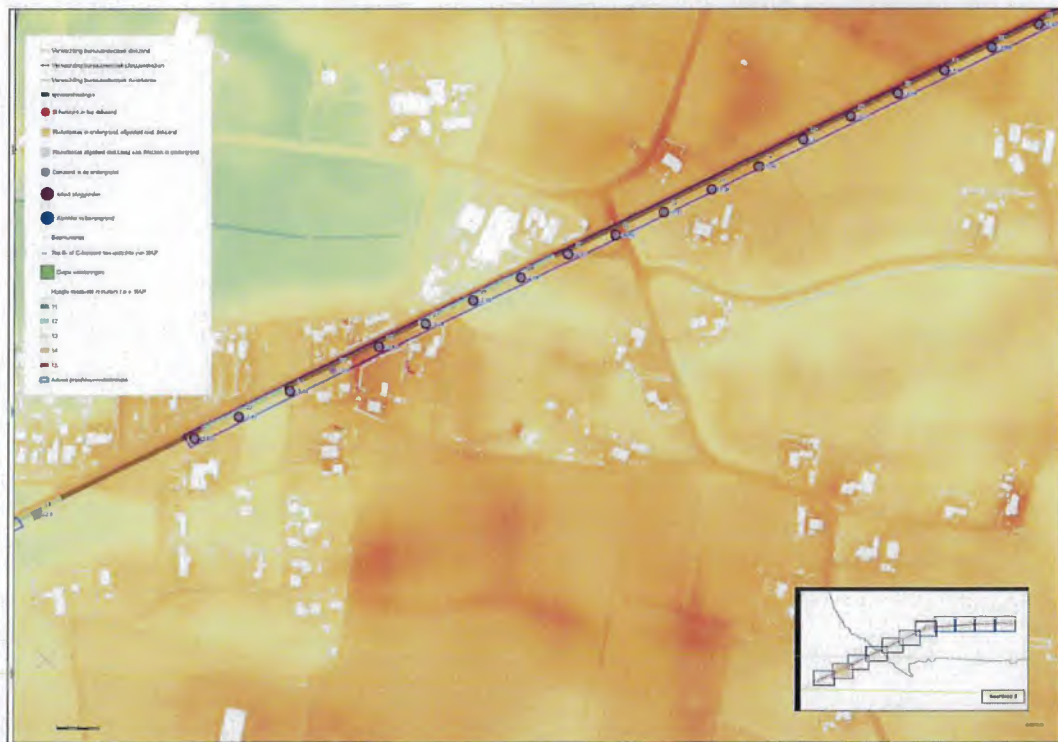















Datum  
20 juli 2023

Zaaknummer  
2022-008310

Blad  
9 van 9

