



Ontwerpbesluit Verlenen vergunning

Waterschap Rivierenland
T.a.v. de heer J. Janssen
De Blomboogerd 1
4003BX TIEL

Datum
25 oktober 2022

Zaaknummer
2022-011330

Onderwerp
Wet natuurbescherming -
gebiedsbescherming

Inlichtingen bij
Provincieloket
026 359 99 99
post@gelderland.nl

Blad
1 van 31

| | |
|------------------------------------------------------------|-----------------|
| Locatie | Gemeente |
| Waalbandijk tussen het Amsterdam-Rijnkanaal en Wolferen | Neder-Betuwe |
| Activiteit | |
| Dijkversterking Neder-Betuwe | |

Beste meneer Janssen,

Hierbij ontvangt u een ontwerpbesluit over bovengenoemde aanvraag.

Ontwerpbesluit

Wij zijn van plan u deze vergunning te verlenen. U ontvangt nu het ontwerpbesluit. U mag pas met de activiteiten beginnen als u het definitieve besluit heeft ontvangen.

De bijlagen zijn onderdeel van dit besluit

Bijlage 1 bevat een toelichting op ons besluit. Ook zijn de voorschriften van deze vergunning beschreven in de bijlage. In bijlage 2 zijn kaarten van de ligging dijkversterking Neder-Betuwe en het onderzoeksgebied opgenomen. In bijlage 3 de ligging van de mitigatiepercelen van de kwartelkoning. Neem alle bijlagen goed door.

Markt 11 | 6811 CG Arnhem
Postbus 9090 | 6800 GX Arnhem

026 359 99 99
post@gelderland.nl
www.gelderland.nl

BNG Bank Den Haag
NL74BNGH0285010824
BIC-code BNG Bank: BNGHNL2G

Btw-nummer: NL001825100.B03
KvK-nummer: 51468751



≡ provincie
Gelderland

Datum

25 oktober 2022

Zaaknummer

2022-011330

Blad

2 van 31

Meer informatie

Heeft u nog vragen? Kijk daarvoor op gelderland.nl. U kunt ook contact opnemen met het Provincieloket via telefoonnummer 026 359 99 99. Houdt u het zaaknummer van deze brief bij de hand. We kunnen u dan sneller helpen.

Met vriendelijke groet,
namens Gedeputeerde Staten van Gelderland,

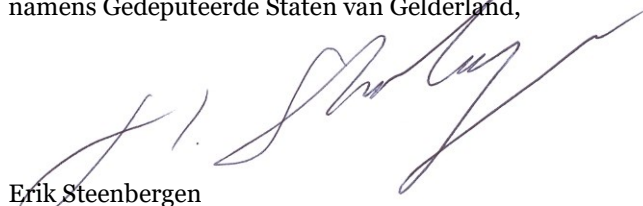

Erik Steenbergen
Teammanager Vergunningverlening

Documentnummer(s) inzage stukken:

03753259, 03754191, 03754192, 03754193, 03754195, 03754196, 03754197, 03754199, 03754201, 03754202, 03754204, 03754206, 03754208, 03754209, 03767163, 03767164, 03779563, 03782719, 03782720, 03782721, 03785259, 03785260, 03786419, 03790195, 03790197, 03794093, 03794103, 03794118, 03794716

Bijlagen

- Bijlage 1 – Toelichting en voorschriften
- Bijlage 2 – Kaart projectlocatie en onderzoeksgebied
- Bijlage 3 – Ligging mitigatiepercelen leefgebied kwartelkoning

BIJLAGE 1

1 Toelichting

1.1 Leeswijzer

De opbouw van deze toelichting op de vergunning is als volgt:

- Allereerst wordt de *activiteit omschreven*;
- Dan volgt de *procedure*;
- Vervolgens is het *beoordelingskader* toegelicht;
- Onder het kopje *beoordeling* wordt de onderbouwing van het besluit gegeven;
- De beslissing wordt afgesloten met een *conclusie, overige verplichtingen* en de *juridische grondslagen*.

1.2 Omschrijving activiteiten

De Waalbandijk tussen globaal het Amsterdam-Rijnkanaal in het westen en Wolferen in het oosten is één van die primaire waterkeringen. Het circa 20 kilometer lange dijktraject ligt in de Gelderse gemeente Neder-Betuwe aan de rivier de Waal en passeert de kernen IJzendoorn, Ochten en Dodewaard. De zuidelijke begrenzing wordt gevormd door de uiterwaarden van de Waal, de noordelijke begrenzing is afhankelijk van het ruimtebeslag dat gemoeid is met de voorgenomen dijkversterking. Uit de derde toets-ronde voor de veiligheid van de dijken, uitgevoerd in 2011, bleek dat het gehele dijktraject niet voldoet aan de wettelijke veiligheidsnormen. Er zijn geen acute veiligheidsproblemen, maar wel zijn versterkingsmaatregelen nodig om nu én in de toekomst aan de veiligheidsnormen te voldoen. Op basis van diverse onderzoeken is gekomen tot een ontwerp voor de ligging en uitvoering van de versterkingsmaatregelen. Tussen eind 2022 en medio 2023 zal dit ontwerp verder gedetailleerd worden samen met de tegen die tijd geselecteerde aannemer voor de uitvoering.

Voor het noordelijke en zuidelijke ruimtebeslag gaat het over het algemeen om maximaal om enkele tientallen meters. Dit ruimtebeslag bestaat voor het grootste deel uit tijdelijk ruimtebeslag ten behoeve van werkwegen en depots. Het plan- en onderzoeksgebied is weergegeven in bijlage 2 figuur 1 tot en met 4. Omdat als gevolg van dit project over een heel groot gebied werkzaamheden plaats kunnen vinden met vaak lokaal specifieke condities is er een publiekviewer beschikbaar (<https://experience.arcgis.com/experience/d499033a20fd4ad3abaa947a8067d373>) waar tot in groot detail bekeken kan worden van welk ruimtebeslag voor het vastgestelde ontwerp (Definitief Ontwerp-DO) wordt uitgegaan. Hierop staat naast de ruimte die voor de dijk zelf nodig is, ook aangegeven welke ruimte tijdens de aanlegfase nodig kan zijn (TIG=tijdelijke ingebruikname), zie ook figuur 5 in bijlage 2. De begrenzing hiervan is een worst case benadering. De verwachting is dat, in ieder geval op veel locaties, het werkelijke tijdelijk in gebruik zijnde gebied kleiner kan worden. Dit zal als opgave aan de nog te selecteren aannemer meegegeven worden. Voor de toetsing van mogelijke effecten op beschermde natuurwaarden is uitgegaan van de worst case begrenzing om onderschatting van effecten te voorkomen.

Datum

25 oktober 2022

Zaaknummer

2022-011330

Blad

4 van 31

Het dijktraject is onderverdeeld in 42 dijkvakken die elk weer verschillende kansen of belemmeringen kennen. Er wordt daarom gebruik gemaakt van verschillende oplossingen om de dijk in het plangebied weer te laten voldoen aan de geldende normen. Voor de dijkversterking is de sloop van één schuur nodig aan de dijkvoet ter hoogte van Waalbandijk 14.

De huidige projectplanning gaat uit van uitvoering in 4 jaar (2024-2027). Voor deze uitvoeringsduur is een voorlopige uitvoeringsplanning uitgewerkt, die uitgaat van start uitvoering op 1 april 2024 en oplevering voor start van het hoogwaterseizoen op 1 oktober 2027. Hierop kunnen randvoorwaarden vanuit natuurwaarden in het gebied bepalend zijn. De definitieve planning en ruimtebeslag zal opgesteld worden door de nog te selecteren aannemer in samenspraak met het Waterschap. De verwachting is in het najaar 2023 de contracten met een aannemer te tekenen en vervolgens gezamenlijk de plannen definitief te maken. De verwachting is dat er met name ten aanzien van ruimtebeslag (loswallen en werkwegen) nog locaties bijkomen. Het is daarom te verwachten dat de huidige beschrijving van werkzaamheden en effecten op beschermde natuurwaarden in de loop van 2024 geactualiseerd zal worden.

De activiteiten welke nodig zijn voor de dijkversterking staan omschreven in paragraaf 2.2 van de Rapportage Natuurtoetsing van Royal HaskoningDHV (RHDHV), 26 september 2022 en de rapportage Uitvoeringsplan Dijkversterking Neder Betuwe, RHDHV, 8 maart 2022, met een toelichting over het DO, de hoofdfasering, de maatwerkoplossingen.

Algemene informatie over het plangebied en de plannen zijn te vinden op:

www.dijkversterkingnederbetuwe.nl

Natura 2000-gebied Rijntakken grenst direct aan de zuidzijde van het projectgebied. Een deel van het werkgebied ligt binnen het Natura 2000-gebied. De voor het plangebied relevante deel van Natura 2000-gebied Rijntakken is aangewezen onder de Vogelrichtlijn.

2 Procedure

2.1 Projectprocedure Dijkversterking Neder-Betuwe

Het dijktraject Neder-Betuwe (dijkkring 43) is onderdeel van de primaire waterkering langs de noordelijke Waaloever. Waterschap Rivierenland heeft een (ontwerp)projectplan opgesteld voor de versterking van dit deel van de waterkering. In artikel 5.8 van de Waterwet is bepaald dat Gedeputeerde Staten in het kader van een projectprocedure een gecoördineerde voorbereiding bevorderen van de besluiten die nodig zijn ter uitvoering van een projectplan voor de verlegging of versterking van primaire waterkeringen. Dit besluit is onderdeel van die gecoördineerde procedure. De coördinatie is gericht op een efficiënte besluitvorming door de voorbereiding, vaststelling en bekendmaking van de benodigde besluiten op elkaar af te stemmen en gelijktijdig te laten verlopen.

Datum

25 oktober 2022

Zaaknummer

2022-011330

Blad

5 van 31

Daardoor kunnen voor zowel het projectplan van waterschap Rivierenland als de overige besluiten gelijktijdig en bij één loket zienswijzen worden ingediend. De goedkeuring van het projectplan door Gedeputeerde Staten vormt het sluitstuk van de besluitvorming. Na dit goedkeuringsbesluit staat voor belanghebbenden gelijktijdig beroep open tegen het goedkeuringsbesluit en de overige besluiten.

De volgende (ontwerp)besluiten zijn in de coördinatie voor het project Dijkversterking Neder-Betuwe betrokken:

1. Projectplan Dijkversterking Neder-Betuwe van waterschap Rivierenland, inclusief milieueffectrapport
2. Omgevingsvergunning voor de activiteiten bouwen, kappen, gebruik in strijd met het bestemmingsplan en monumenten van gemeente Neder-Betuwe;
3. Vergunning op grond van de Wet natuurbescherming (Natura 2000-gebieden) van provincie Gelderland;
4. Ontheffing op grond van de Wet natuurbescherming (beschermde soorten) van de provincie Gelderland.

2.2 Indienen zienswijzen

De besluiten benodigd voor de realisatie van Dijkversterking Neder-Betuwe zijn door de betrokken overheden gezamenlijk voorbereid en omwonenden zijn over de plannen geïnformeerd en geraadpleegd. In aanvulling daarop is het mogelijk om over de ontwerpbesluiten een zienswijze in te dienen. Bij de kennisgeving van de ontwerpbesluiten door Gedeputeerde Staten zal worden vermeld waar en wanneer de besluiten (digitaal) ter inzage liggen. Gedurende de termijn dat de ontwerpbesluiten ter inzage liggen, kan eenieder daarop een zienswijze indienen.

Alle zienswijzen worden doorgestuurd naar de bevoegde instanties die deze betrekken bij de definitieve besluitvorming. Indien een zienswijze nieuwe inzichten oplevert kan dat leiden tot een aanpassing van het definitieve besluit.

2.3 Beroep instellen

Als het projectplan en de overige gecoördineerd voorbereide besluiten definitief zijn vastgesteld en vervolgens het projectplan door Gedeputeerde Staten is goedgekeurd, volgt opnieuw een bekendmaking. Het goedkeuringsbesluit, het projectplan en de definitieve besluiten liggen daarna opnieuw zes weken ter inzage. Belanghebbenden kunnen in deze periode bij de Afdeling bestuursrechtspreek van de Raad van State beroep instellen. Deze Afdeling beslist in eerste en enige instantie over de ingestelde beroepen. Op de vaststelling van het projectplan is de Crisis- en herstelwet van toepassing. Deze wet voorziet in een versnelde procedure voor ruimtelijke en infrastructurele projecten.

Datum

25 oktober 2022

Zaaknummer

2022-011330

Blad

6 van 31

2.4 Historie vergunningverlening

Voor dit project is niet eerder een vergunning of een verklaring van geen bedenkingen (vvgb) voor de Wet natuurbescherming verleend.

2.5 Aanvraag

Op 2 augustus 2022 hebben wij uw aanvraag voor een vergunning in het kader van hoofdstuk 2 Wet natuurbescherming ontvangen. De aanvraag maakt deel uit van deze vergunning. Op 4 en 7 oktober 2022 zijn aanvullende gegevens aangeleverd.

3 Voorschriften

Alle meldingen of toestemmingsaanvragen moeten gedaan worden via post@gelderland.nl onder vermelding van zaaknummer 2022-011330.

U bent verplicht om zich aan de volgende voorschriften te houden:

Algemeen

1. Deze vergunning is uitsluitend geldig voor (medewerkers van) de vergunninghouder en voor (rechts)personen die in opdracht van de vergunninghouder handelen. De vergunninghouder blijft verantwoordelijk en aansprakelijk voor de juiste naleving van deze vergunning.
2. De (rechts)personen genoemd in het vorige voorschrift zijn volledig op de hoogte van deze vergunning en de voorschriften. Zij kunnen deze voorschriften uitvoeren.
3. Een (digitale) kopie van deze vergunning moet aanwezig zijn op de plaats waar de activiteiten worden uitgevoerd. Het is verplicht om deze te tonen op verzoek van bevoegde toezichthouders en opsporingsambtenaren.
4. De vergunning geldt voor het projectgebied op de kaart van bijlage 2 en zoals is weergegeven op <https://experience.arcgis.com/experience/d499033a2ofd4ad3abaa947a8067d373>. Er mogen geen werkzaamheden buiten deze locatie en werkwegen plaatsvinden. Ook mogen er geen materiaal en materieel buiten deze locatie worden opgeslagen.
5. Wilt u deze vergunning overdragen? U bent verplicht om daar toestemming voor te vragen aan provincie Gelderland.
6. Meld de start van de werkzaamheden minimaal vier weken voor de startdatum per dijksectie (of clustering van secties) bij provincie Gelderland.
7. Is de activiteit klaar? Meld dit binnen twee weken aan provincie Gelderland.

Maatregelen

8. De inrichting en het beheer van de mitigatiegebieden voor kwartelkoning en porseleinhoen zal worden uitgevoerd zoals opgenomen in de memo Dijkversterking Neder-Betuwe, mitigatievoorstel leefgebieden broedvogels van RoyalHaskoningDHV van 29 juli 2022.

Datum

25 oktober 2022

Zaaknummer

2022-011330

Blad

7 van 31

9. De mitigatiepercelen zoals opgenomen in bijlage 3 zijn voor aanvang van de werkzaamheden voor dijkversterking NeBe geschikt leefgebied voor de kwartelkoning en porseleinhoen.
10. Vanaf 2024 tot en met 2027 dient jaarlijks een monitoring naar kwartelkoning en porseleinhoen uitgevoerd te worden. De monitoringsmethodiek dient uiterlijk 1 mei 2023 ter goedkeuring naar provincie Gelderland opgestuurd te worden.
11. De monitoringsrapportage over de effecten van de maatregelen op de kwartelkoning en porseleinhoen dient jaarlijks opgesteld te worden. Het laatste jaar (2027) dient de rapportage een evaluatie te bevatten. Stuur elk jaar uiterlijk 1 november een rapportage (in pdf) ter kennisgeving naar provincie Gelderland. De rapportage bevat tenminste:
 - de voortgang van de werkzaamheden;
 - de onderzoeksmethodiek;
 - de resultaten van de monitoring met daarin geschiktheid leefgebied en voorkomen (met betrekking tot de kwartelkoning en porseleinhoen mede in de mitigatiepercelen (zie bijlage 3)) en onderzoeksgebied (zie bijlage 2) dijkversterking Neder-Betuwe;
 - conclusie en eventueel benodigde bijsturing.Naar aanleiding van de monitoringsresultaten kunnen extra voorschriften opgelegd worden. Deze zullen deel uitmaken van onderhavig besluit.
12. Stuur elk jaar uiterlijk op 1 november een rapportage (in pdf) over de mitigatie ter kennisgeving naar provincie Gelderland. Meld in de rapportage:
 - de voortgang van de werkzaamheden;
 - de mate waarin de mitigerende maatregelen zijn uitgevoerd;
 - de resultaten van de inrichtings- en beheermaatregelen;
 - het beheer op de doelen waarvoor het gebied is aangewezen.

3.1 Soortenbescherming

Dit besluit geldt alleen voor gebiedsbescherming. U heeft aangegeven dat u daarnaast ook een ontheffing nodig heeft voor soortenbescherming. U heeft daartoe een aanvraag om een ontheffing ingediend, bij ons bekend onder zaaknummer 2022-011329. Het besluit op de ontheffingsaanvraag ontvangt u separaat van deze ontheffing ontvangen.

3.2 Houtopstanden

Als er bomen of houtopstanden worden gekapt die beschermd zijn op grond van de Wet natuurbescherming dan dient er een kapmelding te worden gedaan en moet de houtopstand worden herplant. U heeft aangegeven dat er houtopstanden worden gekapt, waarvoor een kapmelding is ingediend onder zaaknummer 2022-011333.

4 Beoordelingskader

4.1 Bepalen vergunningplicht

Vergunningplicht ontstaat wanneer significante gevolgen door het project kunnen ontstaan. Dit staat in artikel 2.7, tweede lid, van de Wet natuurbescherming: 'het is verboden zonder vergunning van gedeputeerde staten een project te realiseren dat niet direct verband houdt met of nodig is voor het beheer van een Natura 2000-gebied, maar afzonderlijk of in combinatie met andere plannen of projecten significante gevolgen kan hebben voor een Natura 2000-gebied.

Als er Natura 2000-gebieden zijn waar het project in de beoogde situatie zorgt voor stikstofdepositie ($> 0,00$ mol N/ha/j) boven de kritische depositie grenswaarde, zijn onder dergelijke omstandigheden significant negatieve effecten niet op voorhand uit te sluiten.

Met het in werking treden van de Wet stikstofreductie en natuurverbetering per 1 juli 2021 geldt er een vrijstelling van de vergunningplicht voor het aspect stikstof voor bouw-, aanleg- en sloopactiviteiten waarvan de emissies tijdelijk en beperkt zijn.

4.2 Duitse Natura 2000-gebieden

Bij ons besluit betrekken we ook eventuele effecten op Natura 2000-gebieden net buiten onze landsgrenzen. De aangevraagde ontwikkeling van uw bedrijf heeft ook invloed op Natura 2000-gebieden in Duitsland. Voor de beoordeling van de toename sluiten wij aan bij de Duitse manier van beoordelen. Volgens de Duitse overheid is er geen sprake van een negatief effect als de toename van stikstofdepositie lager is dan $7,14$ mol N/ha/jaar op stikstofgevoelige Natura 2000-gebieden. Uw aanvraag blijft onder deze grenswaarde. Verdere toetsing van effecten op Natura 2000-gebieden in Duitsland is daarom niet nodig.

5 Beoordeling

De aanvraag heeft alleen betrekking op overige effecten.

5.1 Stikstofeffecten

Uit het uitgevoerde stikstofdepositie onderzoek, zoals opgenomen in het rapport Stikstofdepositie-onderzoek Dijkversterking Neder-Betuwe in het kader van de Wet natuurbescherming, RHDHV van 7 juli 2022, blijkt dat als gevolg van de uitvoering van dijkversterking Neder-Betuwe er een tijdelijke toename in stikstofdepositiebijdrage is op de omliggende Natura 2000-gebieden. De verschillende depositiebijdragen van de scenario's zijn uitgewerkt in tabel 11 van de rapportage. De dijkversterking betreft tijdelijke realisatiewerkzaamheden (2024-2027) waarvoor bouwvrijstelling geldt op grond van de Wet stikstofreductie en natuurverbetering. Er is daarom geen vergunning aangevraagd voor het onderdeel stikstof. Waterschap Rivierenland heeft met toepassing van verschillende scenario's én de aanvullende maatregelen laten zien zich maximaal in te spannen om

de stikstofdepositie zo gering als mogelijk te laten zijn. Er ontstaat door het ontwerp van de dijk geen verkeersaantrekkende werking, waardoor de verkeersgegevens voor de bestaande situatie gelijk is aan die van de toekomstige intensiteit. In de beoogde situatie is geen sprake van een toename aan stikstofdepositie.

5.2 Overige gebiedseffecten

Natura 2000-gebied Rijntakken grenst direct aan de zuidzijde van het projectgebied. Een deel van het werkgebied ligt binnen het Natura 2000-gebied. De voor het plangebied relevante deel van Natura 2000-gebied Rijntakken is aangewezen onder de Vogelrichtlijn.

5.2.1 In de aanvraag beschreven natuurwaarden

Habitattypen

Het voor het plangebied relevante deel van Natura 2000-gebied Rijntakken is aangewezen onder de Vogelrichtlijn. Dat betekent in beginsel dat in dit gebied alleen instandhoudingsdoelstellingen ten aanzien van onder de Vogelrichtlijn beschermde natuurwaarden relevant zijn. Natuurwaarden zoals bedoeld onder de Habitatrictlijn (i.e. Habitattypen en Habitatrictlijnsoorten) genieten hier in beginsel geen bescherming behalve de kamsalamander. Elders in Natura 2000-gebied Rijntakken, op enige afstand van het plangebied, zijn wel habitattypen aanwezig in onder de Habitatrictlijn aangewezen deel van het Natura 2000-gebied Rijntakken. Andere Natura 2000-gebieden bevinden zich op grote afstand. Externe werking is daarmee mogelijk relevant. Tussenliggend landgebruik als woonkernen, industriële activiteiten, snel- en spoorwegen maar ook de Waalbandijk zelf in combinatie met de afstand maakt dat zaken als licht, geluid, trillingen en optische verstoring niet waarneembaar zijn in bedoelde gebieden. Daarmee is zeker dat als gevolg van de voorgenomen ontwikkeling geen sprake zal zijn van negatieve effecten op de voor enig Natura 2000-gebied geformuleerde instandhoudingsdoelstellingen voor zover het habitattypen betreft.

Habitatrictlijnsoorten

Zoals onder het kopje habitattypen is beschreven is het voor het plangebied relevante deel van Natura 2000-gebied Rijntakken aangewezen onder de Vogelrichtlijn. Dat betekent in beginsel dat in dit gebied alleen instandhoudingsdoelstellingen ten aanzien van onder de Vogelrichtlijn beschermde natuurwaarden relevant zijn, waarbij de kamsalamander een uitzondering vormt.

Kamsalamander

De kamsalamander voelt zich het best thuis in kleinschalig landschap dat bosrijk is en houtwallen of struweel bevat allemaal in de nabijheid van geschikt (visvrij) voortplantingswater. Dergelijk biotoop is ook aanwezig langs de grote rivieren, waaronder de Waal. Daar komt de kamsalamander voor aan de zuidkant van de Waal tussen Weurt en Wamel, in de Hurwenensche Uiterwaarden, in de Heesseltsche Uiterwaarden en in Neerijnen. Het leefgebied van de kamsalamander in Uiterwaarden Waal is versnipperd en bevindt zich voornamelijk binnendijs. Populaties op de

Datum

25 oktober 2022

Zaaknummer

2022-011330

Blad

10 van 31

noordoever dan wel (in de omgeving van) het plangebied zijn niet bekend. Dat hangt uiteraard samen met de vrijwel afwezigheid van voor de soort geschikt leefgebied en ontbreken van verbinding met bekende populaties. Op basis van het eDNA in het kader van het onderzoek naar soortbescherming (zie hoofdstuk 5 van de rapportage Natuurtoetsing RHDHV) is de soort niet aangetroffen en is de verwachting dat de oppervlaktewateren in en nabij het plangebied geen onderdeel zijn van het leefgebied van de kamsalamander. Het project zal geen negatieve effecten zal hebben op de kamsalamander. Negatieve effecten op geformuleerde instandhoudingsdoelstellingen voor de kamsalamander zijn daarom uitgesloten.

Bever

Er zijn veel waarnemingen van de bever bekend en de aangrenzende uiterwaarden en rivier. Het plangebied zelf lijkt grotendeels ongeschikt door het ontbreken van geschikt oppervlaktewater en vegetatie om te foerageren. Delen van de uiterwaarden zijn zeker leefgebied van de bever en hier zijn ook holen aangetroffen. Er zijn geen holen bekend uit het plangebied zelf. Plandelen grenzend aan water zijn mogelijk geschikt om een hol of burcht aan te leggen, met name buitendijks, maar bij hoog water ook zeker binnendijks. Ook de binnendijkse wielen lijken deels min of meer geschikt als (tijdelijk) leefgebied voor bevers. Op de meeste plekken waar oppervlaktewater dichtbij of in het plangebied ligt, is de waterdiepte een groot deel van het jaar te laag en/of de oevers te flauw om geschikt te zijn voor een permanent leefgebied en het uitgraven van een beverburcht in de oevers. Op plaatsen waar het water dieper is, zoals de strang aan de westzijde van het plangebied op ruim 500 m voor het Amsterdam-Rijnkanaal en het wiel in de oksel van de dijk aan de oostkant van Ochten, is door het waterschap steenbestorting aangebracht om schade door graverijen aan de dijk te voorkomen. Omdat elders in de uiterwaard wel geschikte oevers te vinden zijn langs plassen, wielen en strangen waar vaak ook geschikt foerageergebied is, hebben bevers daar voldoende mogelijkheden burchten uit te graven. Plandelen grenzend aan water zijn mogelijk geschikt om een burcht aan te leggen, met name buitendijks, maar bij hoog water ook zeker binnendijks. Daarom zal zeker rekening gehouden moeten worden met deze soort en zal een ontheffing Wnb worden aangevraagd en zullen maatregelen getroffen worden. Er is geen nader onderzoek naar het voorkomen van de soort in het plangebied uitgevoerd, omdat aangenomen wordt dat het plangebied, en dan met name de delen die grenzen aan door bevers bezwembaar water, geschikt kunnen zijn als leefgebied. Binnen het plangebied staan vrijwel geen bomen/bosjes die geschikt zijn om te vellen en af te knagen, deels omdat het geen geschikte soort is, maar vooral omdat ze relatief ver van bezwembaar water af staan. De kap van bomen en het verwijderen van vegetatie zal daarom vrijwel nergens gevolgen hebben op het foerageergebied van de bevers. Enige mogelijke uitzondering hierop is het wiel ten westen van IJzendoorn bij DD 148. Hier zal aan de zuidzijde van het binnendijks gelegen wiel de opgaande vegetatie verwijderd worden (lichtgroen) en worden in de berm maatregelen tegen graverij aangebracht rood en groene lijnen). In dit wiel zijn geen waarnemingen van de bever bekend, maar bestaat vooral bij hoogwater de kans dat zich hier een bever vestigt als buitendijks alle geschikte locaties onder water staan. Bevers zijn vooral in de nacht aan het foerageren, overdag rusten ze in hun hol. Ze zijn het hele jaar door actief. Omdat de werkzaamheden vrijwel altijd overdag plaats zullen vinden, is verstoring door de werkzaamheden

Datum

25 oktober 2022

Zaaknummer

2022-011330

Blad

11 van 31

vrijwel uitgesloten. Vanuit de ontheffing soortbescherming wordt rekening gehouden met de soort. Er zijn geen specifieke voorkomende maatregelen voor de bever nodig, naast de maatregelen die het waterschap al treft om te voorkomen dat holen worden uitgegraven en de algemene maatregelen in het kader van de zorgplicht zoals indien er een bever aangetroffen wordt deze met rust te laten en de kans te geven weg te zwemmen. Het project zal geen negatieve effecten zal hebben op de bever. Negatieve effecten op geformuleerde instandhoudingsdoelstellingen voor de bever zijn daarom uitgesloten.

Elders in Natura 2000-gebied Rijntakken, op enige afstand van het plangebied, is wel voor aangewezen habitatrichtlijnsoorten geschikt leefgebied aanwezig in onder de Habitatrichtlijn aangewezen deel van het Natura 2000-gebied Rijntakken. Andere Natura 2000-gebieden bevinden zich op grote afstand. Externe werking is daarmee mogelijk relevant. Tussengebied landgebruik als woonkernen, industriële activiteiten, snel- en spoorwegen maar ook de Waalbandijk zelf in combinatie met de afstand maakt dat zaken als licht, geluid, trillingen en optische verstoring niet waarneembaar zijn in bedoelde gebieden. Daarmee is zeker dat zowel in de aanleg- als de gebruiksfase geen sprake kan zijn van significante negatieve effecten op de voor enig Natura 2000-gebied geformuleerde instandhoudingsdoelstellingen voor zover het habitatrichtlijnsoorten betreft.

Broedvogels***Aalscholver***

Op de leefgebieden-kaarten van provincie Gelderland is een deel van de uiterwaarden langs het te versterken aangeduid als 'bezet geschikt leefgebied' voor de aalscholver, waarbij een buffer om waarnemingspunten is gebruikt. Daarom lijkt er op basis van deze kaarten op verschillende locaties sprake te zijn van verlies van leefgebied. In praktijk is dit echter niet het geval. De aanpassingen aan de dijk nabij (mogelijk) geschikt leefgebied, hebben geen invloed op de geschiktheid van het leefgebied. Binnen de invloedssfeer van de dijkversterking zijn geen aalscholverkolonies aanwezig. Geschikt broedbiotoop in de vorm van oud en nat zachthoutoibos ontbreekt ook in en nabij het plangebied. Er is dan ook geen effect op broedende aalscholvers. Wel kunnen aalscholvers van wateren langs het te versterken dijktraject gebruik maken als foerageergebied. Er gaat geen foerageergebied voor de aalscholver verloren. De enige locatie waar potentieel geschikt foerageerwater in de uiterwaarden wordt aangetast is een kleine strang op het meest westelijke deel van het dijktraject, die iets wordt versmald. Het te versmallen deel is echter ondiep en ongeschikt als foerageergebied tenzij bij hoge waterstanden. Bij hoge waterstanden is er overal in de uiterwaarden een toename van geschikt foerageergebied, dus zal deze kleine afname daar geen effect op hebben. Daar komt bij dat direct ten noorden van deze strang nieuw water wordt aangelegd, minimaal gelijk in oppervlakte aan het deel van de strang dat gedempt wordt, zodat er al met al geen afname van geschikt leefgebied is. Er is dan ook geen sprake van (significant) negatieve effecten voor het behalen van de instandhoudingsdoelstelling van de aalscholver.

Moerasvogels: roerdomp, woudaap en grote karekiet

Datum

25 oktober 2022

Zaaknummer

2022-011330

Blad

12 van 31

Op de leefgebieden-kaarten van provincie Gelderland zijn slechts heel lokaal kleine delen van de uiterwaarden langs het te versterken aangeduid als 'mogelijk bezet geschikt leefgebied' voor de roerdomp, woudaap en grote karekiet. Dat de terreinkenmerken alleen lokaal over kleine oppervlakten geschikt zijn geeft overigens aan dat er geen sprake is van geschikt leefgebied, omdat deze soorten over het algemeen grotere onverstoorde leefgebieden nodig hebben. De soorten zijn gebonden aan overjarige brede waterrietzones met veel randlengte langs water of nat grasland. Al een groot aantal jaren wordt in het Natura 2000-gebied Rijntakken de doelstelling voor deze soorten bij lange na niet gehaald. De oorzaak moet worden gezocht in verslechtering van de kwaliteit van de broedhabitat. Geschikt leefgebied ontbreekt in het plangebied en de directe omgeving. De uiterwaarden langs het te versterken dijktraject vormen geen geschikt leefgebied van de roerdomp, woudaap en grote karekiet, er zijn dan ook geen broedgevallen bekend van deze soorten in de uiterwaarden langs het te versterken dijktraject.

Uitbreiding van het leefgebied en verbetering van de kwaliteit is de opgave voor de roerdomp (t.b.v. 20 broedparen), woudaap (t.b.v. 20 broedparen) en grote karekiet (t.b.v. 70 broedparen). Deze opgave zal vooral in de Gelderse Poort ingevuld moeten worden, en langs de Waal ook in de Kil van Hurwenen. De dijkversterking heeft geen invloed op uitbreiding van het leefgebied en verbetering van de kwaliteit. De dijkversterking heeft geen invloed op de geschiktheid van de uiterwaarden, en daarmee niet op de draagkracht van het Natura 2000-gebied. Er is geen sprake van (significant) negatieve effecten voor het behalen van de instandhoudingsdoelstellingen van deze soorten.

Dodaars

Op de leefgebieden-kaarten van provincie Gelderland is een deel van de uiterwaarden langs het te versterken tracé aangeduid als 'bezet geschikt leefgebied' voor de dodaars, waarbij een buffer om waarnemingspunten is gebruikt. Daarom lijkt er op basis van deze kaarten op verschillende locaties sprake te zijn van verlies van leefgebied. In praktijk is dit echter niet het geval. De aanpassingen aan de dijk nabij (mogelijk) geschikt leefgebied, hebben geen invloed op de geschiktheid van het leefgebied. De dodaars komt voor in wateren met een weelderige oevervegetatie. In het Natura 2000-gebied Rijntakken is aantal paren onder andere afhankelijk van de voorjaarswaterstand en strengheid van de voorafgaande winter en kan daarom sterk fluctueren van jaar tot jaar. Het aantal broedparen was in 2014 en 2017 respectievelijk 90 en 94. Van de overige recente jaren is het aantal broedparen niet bekend. Dit geeft aan dat de draagkracht van het gebied in principe voldoende is voor het doel van 45 broedparen, wat ook in het Beheerplan Rijntakken is opgenomen.

Langs het te versterken dijktraject zijn enkele wateren aanwezig die door de dodaars gebruikt kunnen worden. De soort heeft in ieder geval gebroed in een van de kleiputten ter hoogte van IJzendoorn. Er gaat geen geschikt leefgebied van de dodaars verloren. De enige locatie waar water in de uiterwaarden wordt aangetast is een kleine strang op het meest westelijke deel van het dijktraject, die iets wordt versmald. Daar staat tegenover dat direct ten noorden van deze strang nieuw water wordt aangelegd, minimaal gelijk in oppervlakte aan het deel van de strang dat gedempt wordt, zodat er al met al geen afname van geschikt leefgebied is. Er is dan ook geen sprake van (significant) negatieve effecten voor het behalen van de instandhoudingsdoelstelling van de dodaars.

Datum

25 oktober 2022

Zaaknummer

2022-011330

Blad

13 van 31

Kwartelkoning

Ook op de leefgebieden-kaarten van provincie Gelderland zijn delen van de uiterwaarden langs het te versterken aangeduid als ‘mogelijk bezet geschikt leefgebied’ voor de kwartelkoning, wat er op duidt dat er geen waarnemingen bekend waren. De kwartelkoning broedt in extensief beheerde graslanden in de uiterwaarden. Scherpe fluctuaties zijn typerend voor het voorkomen van de soort. Jaren met een gemiddeld latere maaidatum als gevolg van inundaties in de winter vormen gunstige jaren vooral als tegelijk de omstandigheden in Oost-Europa minder gunstig zijn. Als de omstandigheden in Oost-Europa wel gunstig zijn, dan broeden maar weinig kwartelkoningen in Nederland. Door het late broeden is de soort in ons land aangewezen op graslanden die in beheer zijn bij natuurbeheerders of waar met agrariërs beheerpakketten met late maaidata zijn afgesloten. De aantallen kwartelkoningen langs de Rijntakken wisselen van jaar tot jaar sterk. De doelstelling van 160 broedparen wordt lang niet gehaald, met een gemiddelde van 6 broedparen in de Rijntakken in de periode 2015-2020 (meest recente periode waarvan telgegevens beschikbaar zijn). Hoewel duidelijk is dat de staat van instandhouding van de kwartelkoning niet goed is, wordt wel opgemerkt dat de telgegevens niet de som van de topjaren in de verschillende deelgebieden betreffen, waarop de doelstelling gebaseerd is. Het areaal extensief beheerd hooiland en het maaishema zijn in hoge mate bepalend voor geschikte broedlocaties. Het huidige areaal extensief beheerd hooiland binnen het Natura 2000-gebied Rijntakken (en speciaal hooiland dat ook in augustus niet gemaaid wordt) is nu beperkt. De draagkracht kan dus toenemen bij uitbreiding van het areaal extensief beheerd hooiland (met maaidata na augustus in verband met tweede broedsel). Natuurontwikkeling kan tijdelijke broedhabitat genereren maar levert (indien ook begrazing plaatsvindt) vermoedelijk geen duurzame broedgelegenheid op. Betere kansen liggen daarom in gebieden met een maaibeheer dat is afgestemd op deze soort.

Het plangebied en de directe omgeving zijn grotendeels in regulier agrarisch gebruik, en zijn dan ook als gevolg van dit gebruik niet geschikt als leefgebied voor de kwartelkoning. Kwartelkoningen worden incidenteel gemeld in de Willemspolder, de laatste waarneming dateert van 2005, verder zijn er geen waarnemingen bekend langs het traject. De dijkversterking heeft geen invloed op de geschiktheid van de uiterwaarden, en daarmee niet op de draagkracht van het Natura 2000-gebied. Als gevolg van de dijkversterking is er wel sprake van ruimtebeslag op grasland in de uiterwaarden, wat deel uitmaakt van ‘mogelijk bezet geschikt leefgebied’. Het gaat om 7 ha, waar het nieuwe dijklichaam binnen het aangeduide leefgebied is voorzien. Hoewel dit in praktijk niet geschikt is, en in de huidige situatie niet bijdraagt aan de draagkracht van het gebied voor deze soort, wordt dit door het bevoegd gezag gezien als een negatief effect omdat door de voorgenomen dijkontwikkeling het gebied ook in de toekomst niet meer ontwikkeld zou kunnen worden tot een wel feitelijk geschikt gebied. Om te voorkomen dat dit een negatief effect kan hebben op de instandhoudingsdoelstellingen voor deze soort worden mitigerende maatregelen uitgevoerd. Deze maatregelen omvatten het inrichten van een thans niet aangewezen gebied als geschikt leefgebied. Netto blijft daardoor het oppervlak aangewezen leefgebied gelijk, maar verandert de kwaliteit van niet specifiek ingericht en beheerd voor de betreffende soort naar wel specifiek ingericht en

Datum

25 oktober 2022

Zaaknummer

2022-011330

Blad

14 van 31

beheerd. Hierdoor is het dus een netto verbetering van de oppervlakte aan daadwerkelijk geschikt leefgebied.

Porseleinhoen

Op de leefgebieden-kaarten van provincie Gelderland zijn delen van de uiterwaarden langs het te versterken aangeduid als 'mogelijk bezet geschikt leefgebied' voor het porseleinhoen, maar in de Hiensche Waard nabij Dodewaard en in het westelijke deel van de Willemspolder ook 'bezet geschikt leefgebied'. Het aangeduide 'bezette' leefgebied in de Willemspolder ligt op meer dan 200 m van de werkzaamheden en ondervindt daarom geen effecten. Het aangeduide leefgebied in de Hiensche Waard loopt door het hanteren van buffers rond waarnemingspunten tot op de dijk. Daarom lijkt er op basis van deze kaarten hier sprake te zijn van verlies van leefgebied. In praktijk is dit echter niet het geval, de wateren en oevers worden niet aangetast.

De aanpassingen aan de dijk nabij (mogelijk) geschikt leefgebied, hebben geen invloed op de feitelijke geschiktheid van het leefgebied maar betreffen gebied wat in theorie omgevormd zou kunnen worden tot geschikt leefgebied. De broedbiotoop van het porseleinhoen bestaat uit open moerassige terreinen van minimaal 1-2 ha met matig voedselrijk water. De vogel zoekt een permanent (of periodiek) natte situatie van 10 tot 35 cm diep water op met een weelderige vegetatie van biezten, zeggen, lisdodden en andere moerasplanten (hoogte 0.5-1 m). Naast moerassen zijn ook laat in het voorjaar geïnundeerde uiterwaarden (graslanden) geschikt als broedbiotoop. Het porseleinhoen maakt het nest in dichte vegetaties van riet, zeggen of grassen boven of nabij ondiep water. Het aantal broedparen in de doelstelling heeft betrekking op voor deze soort gunstige jaren waarbij inundatie van uiterwaarden optreedt in mei/juni. Inundatie van de uiterwaarden in deze periode komt niet vaak voor. Het doel voor het porseleinhoen is daarom al sinds lange tijd niet meer gehaald. Waarschijnlijk vormt het areaal geschikt habitat de beperkende factor. Er is langs het te versterken dijktraject geen geschikt leefgebied aanwezig. Er zijn hier ook geen waarnemingen van deze soort bekend.

Er gaat als gevolg van de dijkversterking dus geen feitelijk geschikt leefgebied van het porseleinhoen verloren. Er is wel sprake van ruimtebeslag op grasland in de uiterwaarden, wat deel uitmaakt van 'mogelijk bezet geschikt leefgebied'. Het gaat om 2,4 ha, waar het nieuwe dijklichaam binnen het aangeduide leefgebied is voorzien. Hoewel dit in praktijk niet geschikt is, en in de huidige situatie niet bijdraagt aan de draagkracht van het gebied voor deze soort, wordt dit door het bevoegd gezag gezien als een negatief effect. Daarom worden mitigerende maatregelen uitgevoerd, om een deel van de uiterwaarden geschikt te maken als leefgebied voor het porseleinhoen. Dit overlapt met het gebied dat geschikt wordt gemaakt voor de kwartelkoning. Het betreft de laagst gelegen, natste delen van dit gebied. De uitgebreide beschrijving van deze mitigerende maatregel staat bij de kwartelkoning (paragraaf 4.6.3 natuurtoetsing). Voor het porseleinhoen zal vooral het dynamisch moeras en de zoete plas als broedlocatie kunnen fungeren. De graslanden zijn geschikt als aanvullend foerageergebied. Uitbreiding van omvang en/of verbetering van kwaliteit van het leefgebied ten behoeve van een populatie van tenminste 40 broedparen is de doelstelling voor het porseleinhoen. In het Natura 2000-beheerplan zijn daarvoor de volgende locaties voor aangeduid: Oosterhoutsche Waarden, Loenensche Buitenpolder, Heesseltsche Uiterwaarden en Hurwenensche

Datum

25 oktober 2022

Zaaknummer

2022-011330

Blad

15 van 31

Uiterwaarden. Ter hoogte van het plangebied voor de dijkversterking zijn geen maatregelen voorzien.

Watersnip

De leefgebieden-kaarten van provincie Gelderland laten lokaal kleine oppervlakten 'bezet geschikt leefgebied' zien, op enige afstand van de dijk. Waarschijnlijk is dit gebaseerd op oudere waarnemingen. De broedbiotoop van de watersnip bestaat in uiterwaarden uit zeer vochtige schrale graslanden. In grasland nestelt de soort alleen in vochtige hooilanden en extensief beweidde natte graslanden. In de Rijntakken broedt de Watersnip in kleine aantallen langs de Neder-Rijn en incidenteel in de Gelderse Poort en langs de IJssel ten noorden van Deventer. Dat hangt waarschijnlijk samen met de stabiele waterstanden in de Neder-Rijn en in het benedenstroomse deel van de IJssel. In grasland nestelt de soort alleen in vochtige hooilanden en extensief beweidde natte graslanden met een waterpeil van 0-20 cm beneden het maaiveld. In en nabij het plangebied is geen geschikt broedbiotoop aanwezig. Er zijn dan ook in de uiterwaarden ter hoogte van het te versterken dijktraject geen waarnemingen van broedende watersnippen in de afgelopen 10 jaar bekend. De dijkversterking heeft geen invloed op de geschiktheid van de uiterwaarden, en daarmee niet op de draagkracht van het Natura 2000-gebied. De watersnip kan echter wel profiteren van de mitigerende maatregelen die ten behoeve van de kwartelkoning en porseleinhoen genomen worden, omdat hierdoor een deel van de uiterwaarden beter geschikt wordt als leefgebied. Er is dan ook geen sprake van (significant) negatieve effecten voor het behalen van de instandhoudingsdoelstelling van de watersnip.

Zwarte stern

Op de leefgebieden-kaarten van provincie Gelderland zijn delen van de uiterwaarden langs het te versterken aangeduid als 'mogelijk bezet geschikt leefgebied' voor de zwarte stern, wat erop duidt dat er geen waarnemingen bekend waren. De zwarte stern broedde oorspronkelijk op drijvende delen van waterplanten (waaronder krabbenscheer) in uiterwaardplassen en in de Rijnstrangen. Tegenwoordig ontbreken dit soort begroeiingen en broedt de soort op uitgelegde nestvlotjes. Geschikt broedbiotoop is niet in het plangebied aanwezig. In het Natura 2000-beheerplan is aangegeven waar maatregelen ten behoeve van (het leefgebied van) de zwarte stern genomen worden om de doelstelling te behalen. Voor het plangebied en de aangrenzende uiterwaarden zijn geen maatregelen voorzien. Ook staat in het beheerplan dat de kwaliteit van het leefgebied voor de zwarte stern naar verwachting onvoldoende blijft, omdat het in voldoende omvang realiseren van krabbenscheervegetaties niet mogelijk lijkt. Deze soort blijft sterk afhankelijk van het uitleggen van nestvlotjes door beheerders. Hiermee kan de doelstelling voor het aantal zwarte sterns mogelijk wel gerealiseerd worden. De dijkversterking heeft geen invloed op de geschiktheid van de uiterwaarden als leefgebied, en daarmee niet op de draagkracht van het Natura 2000-gebied. Er is dan ook geen sprake van (significant) negatieve effecten voor het behalen van de instandhoudingsdoelstellingen van de zwarte stern.

IJsvogel en oeverwaluw

Datum

25 oktober 2022

Zaaknummer

2022-011330

Blad

16 van 31

Op de leefgebieden-kaarten van provincie Gelderland is een deel van de uiterwaarden langs het te versterken aangeduid als 'bezet geschikt leefgebied' voor de oeverwaluw en ijsvogel, waarbij een buffer om waarnemingspunten is gebruikt. Daarom lijkt er op basis van deze kaarten op verschillende locaties sprake te zijn van verlies van leefgebied. In praktijk is dit echter niet het geval. De oeverwaluw is bekend uit de directe omgeving van de dijk; een soort ten aanzien waarvan het geldende instandhoudingsdoel in Natura 2000-gebied Rijntakken ruim gehaald wordt. Voor de aantallen ijsvogels zijn vooral de strengheid van de winters bepalend. Doordat al enige jaren achtereenvolgende winters relatief zacht geweest zijn, is er landelijk een sterk stijgende trend. Ook in de Rijnstrangen wordt de doelstelling van 25 broedparen ruim gehaald. Er gaan geen (potentiële) nestplaatsen voor ijsvogels en oeverwaluwen (steilranden of wortelkluiten) verloren. Mogelijk maakt de ijsvogel gebruik van de wateren in de uiterwaarden als foerageergebied. De enige locatie waar potentieel geschikt water in de uiterwaarden wordt aangetast is een kleine strang op het meest westelijke deel van het dijktraject, die iets wordt versmald. Daar staat tegenover dat direct ten noorden van deze strang nieuw water wordt aangelegd, minimaal gelijk in oppervlakte aan het deel van de strang dat gedempt wordt, zodat er al met al geen afname van geschikt leefgebied is. De oeverwaluw foerageert boven de uiterwaarden. Als gevolg van de voorgenomen ingreep wordt het plangebied in beginsel niet minder geschikt voor oeverwaluw. De aanpassingen aan de dijk nabij (mogelijk) geschikt leefgebied, hebben geen invloed op de geschiktheid van het leefgebied voor de ijsvogel, de oeverwaluw zal naar verwachting profiteren van de nieuwe inrichting van de dijktaluds, waardoor de voedselbeschikbaarheid zal toenemen. Er is dan ook geen sprake van (significant) negatieve effecten voor het behalen van de instandhoudingsdoelstelling van de oeverwaluw of ijsvogel.

Blauwborst

Op de leefgebieden-kaarten van provincie Gelderland is een deel van de uiterwaarden langs het te versterken aangeduid als 'bezet geschikt leefgebied' voor de blauwborst, waarbij een buffer om waarnemingspunten is gebruikt. Daarom lijkt er op basis van deze kaarten op verschillende locaties sprake te zijn van verlies van leefgebied. In praktijk is dit echter niet het geval. De broedbiotoop van de blauwborst bestaat uit verruigd rietland met wilgenopslag, moerasstruwelen of niet te dicht wilgen- en elzenbroekbos. In de huidige situatie wordt het instandhoudingsdoel ruim gehaald. Ook langs het te versterken dijktraject is de blauwborst bekend uit de uiterwaarden. De aanpassingen aan de dijk nabij (mogelijk) geschikt leefgebied, hebben geen invloed op de geschiktheid van het leefgebied. Gedurende de werkzaamheden is er tijdelijk wel sprake van verstoring van een zone langs de dijk. Er blijft echter voldoende geschikt foerageergebied over voor de blauwborst waar geen sprake is van verstoring. Er is dan ook geen sprake van (significant) negatieve effecten voor het behalen van de instandhoudingsdoelstelling van de blauwborst.

Niet-broedvogels*Fuut, aalscholver, nonnetje*

De aantallen futen vertonen een positieve trend. Het doel wordt de afgelopen jaren gemiddeld gehaald (sovon.nl). Het aantal aalscholvers schommelt onder het doel. Het doelaantal werd in het

Datum

25 oktober 2022

Zaaknummer

2022-011330

Blad

17 van 31

seizoen van 2018/19 gehaald (seizoensgemiddelde van 1538 vogels) en tussen 1990 en 2003 af en toe (Sovon.nl). Dit geeft aan dat de draagkracht van het gebied in principe voldoende is. Voor het nonnetje wordt het aantal uit de doelstelling ook niet gehaald en is de trend negatief. Dit is in lijn met de landelijke trend en wordt veroorzaakt door externe factoren die buiten het bereik van het beheerplan liggen. Uitbreiding van het foerageergebied voor fuut, aalscholver en nonnetje lift mee met de aanleg van (meestromende) nevengeulen en andere wateren in het kader van RvR, KRW en GNN/NNN (NURG). Voor viseters zijn op dit moment geen verdere maatregelen voorzien. Fuut, aalscholver en nonnetjes kunnen gebruik maken van de wateren in de uiterwaarden als foerageergebied. Er gaat geen leefgebied voor visetende watervogels verloren. De enige locatie waar water in de uiterwaarden wordt aangetast is een kleine strang op het meest westelijke deel van het dijktraject, die iets wordt versmald. Daar staat tegenover dat direct ten noorden van deze strang nieuw water wordt aangelegd, minimaal gelijk in oppervlakte aan het deel van de strang dat gedempt wordt, zodat er al met al geen afname van leefgebied is. Er is dan ook geen sprake van (significant) negatieve effecten voor het behalen van de instandhoudingsdoelstelling van deze soorten.

Duikenden: Tafeleend, kuifeend

Buiten het broed en rui-seizoen rusten grote groepen tafel- en kuifeenden binnen het Natura 2000-gebied Rijntakken op rustige grotere, wat diepere wateren. 's Nachts gaan deze groepen foerageren op niet te diepe plassen en andere wateren. Beide soorten foerageren op driehoeksmossel maar ook op ander voedsel. De kuifeend is het winter half jaar echter sterk aangewezen op driehoeksmossel. Tijdens inundaties kunnen tafel- en kuifeenden ook op ondergedoken uiterwaarden foerageren. Uitbreiding en verbetering van het leefgebied, met name foerageergebied, lift mee met maatregelen die zorgen voor extra open water, een hogere inundatie frequentie en het langer vasthouden van water in geïnundeerde gebieden. De aantallen tafeleenden bevinden zich al lange tijd structureel onder het doel, en nemen zowel landelijk als in het Natura 2000-gebied Rijntakken verder af. De aantallen kuifeenden zijn over langere periode gemiddeld stabiel, en bevinden zich gemiddeld onder het doelaantal. In sommige jaren (2011/12, 2012/13, 2013/14) werden de doelaantallen echter wel gehaald, wat er op duidt dat de draagkracht van het gebied in principe voldoende is. Er gaat geen leefgebied van duikenden verloren. De enige locatie waar water in de uiterwaarden wordt aangetast is een kleine strang op het meest westelijke deel van het dijktraject, die iets wordt versmald. Het te dempen deel is echter zeer ondiep en daardoor vrijwel niet geschikt als foerageergebied voor de ze soorten. Direct ten noorden van deze strang wordt bovendien nieuw water aangelegd, dat is minimaal gelijk in oppervlakte aan het deel van de strang dat gedempt wordt, zodat er al met al geen afname van leefgebied is. Er is dan ook geen sprake van (significant) negatieve effecten voor het behalen van de instandhoudingsdoelstelling van deze eenden.

Grondeleenden en meerkoet: wintertaling, pijlstaart, slobeend, bergeend, krakeend en wilde eend, meerkoet

Deze soorten foerageren in ondiep, voedselrijk en waterplantenrijk water en als de kans zich voordoet ook in ondergelopen graslanden. In het Natura 2000-beheerplan staat dat voor deze

Datum

25 oktober 2022

Zaaknummer

2022-011330

Blad

18 van 31

soorten geen specifieke maatregelen genomen hoeven te worden. Uitbreiding en verbetering van het leefgebied, met name foerageergebied, lift mee met maatregelen die zorgen voor extra open water, een hogere inundatie frequentie en het langer vasthouden van water in geïnundeerde gebieden. De huidige aantallen krakeenden, wintertalingen en slobbeenden liggen boven het doel voor het Natura 2000-gebied Rijntakken. De doelaantallen van de pijlstaart, bergarend, wilde eend en meerkoet worden niet gehaald. De trend voor de aantallen krakeenden is positief, en voor de overige soorten stabiel, met uitzondering van de pijlstaart, die in de Rijntakken een negatieve trend kent. Landelijk is er voor de pijlstaart wel sprake van een positieve trend. Er gaat geen geschikt leefgebied voor deze soorten verloren. De zone direct langs de dijk is te droog om een belangrijke functie voor deze soorten te hebben. De enige locatie waar water in de uiterwaarden wordt aangetast is een kleine strang op het meest westelijke deel van het dijktraject, die iets wordt versmald. Direct ten noorden van deze strang wordt nieuw water aangelegd, dat minimaal gelijk is in oppervlakte aan het deel van de strang dat gedempt wordt, zodat er al met al geen afname van water leefgebied is. Er is dan ook geen sprake van (significant) negatieve effecten voor het behalen van de instandhoudingsdoelstelling van deze soorten.

Steltlopers: scholekster, goudplevier, kievit, kemphaan, grutto, tureluur, wulp

De Rijntakken zijn voor deze soorten aangewezen als belangrijk gebied om te foerageren, te rusten en te slapen. De habitats die van belang zijn als foerageer, rust en slaappleaats, zijn met name slikkige rivieroeveren, plas-drasterreinen en vochtige graslanden. In het Natura 2000-beheerplan zijn geen specifieke maatregelen voorzien voor de steltlopers. Er wordt in het beheerplan gesteld dat deze soorten kunnen meeprofiteren van de realisatie van nevengeulen (slikkige rivieroeveren) en voorzieningen voor het porseleinhoen (plas-dras) en de kwartelkoning (glanshaverhooiland). De waarnemingen van steltlopers (goudplevier, grutto, kievit, tureluur, scholekster en wulp) concentreren zich in de oeverzones van de Waal, in de delen die jaarlijks door inundatie worden beïnvloed en meer incidenteel langs de oevers van de voormalige winplassen. Dit ondersteunt de waarneming dat het plangebied -de huidige dijk en de werkpaden aan de teen daarvan- voor deze soorten geen functie hebben (Possen 2020). Ze zijn simpelweg te droog. Er gaat geen geschikt leefgebied voor steltlopers verloren. Er is dan ook geen sprake van (significant) negatieve effecten voor het behalen van de instandhoudingsdoelstelling van deze soorten.

Kleine zwaan en wilde zwaan

Beide soorten foerageren op waterplanten en in de winterperiode op oogstresten en gras. De aantals-ontwikkeling van de kleine zwaan wordt in sterke mate gestuurd door de ontwikkelingen in het broedgebied. Er zijn indicaties dat de trekroutes van de zwanen meer naar het oosten verschuiven en zo buiten Nederland komen te vallen. Om te foerageren hebben beide soorten een sterke voorkeur voor plas-dras situaties. In het Natura 2000-beheerplan (Provincie Gelderland 2018) is vermeld dat uitbreiding en verbetering van het leefgebied voor beide soorten, met name foerageergebied, meelift met maatregelen die zorgen voor extra open water, een hogere inundatie frequentie en het langer vasthouden van water in geïnundeerde gebieden. Het gaat hierbij onder andere om diverse RvR projecten en de projecten ten behoeve van het porseleinhoen. Specifieke

maatregelen voor deze soorten zijn niet voorzien. De meest geschikte delen van de uiterwaarden langs het dijktraject zijn de oeverzones van de Waal, de delen die jaarlijks door inundatie worden beïnvloed en mogelijk de oevers van de voormalige winplassen. De zone direct langs de dijk is te droog om van waarde te zijn voor de kleine en wilde zwaan. Er gaat dan ook geen leefgebied van deze soorten verloren. Er is dan ook geen sprake van (significant) negatieve effecten voor het behalen van de instandhoudingsdoelstelling van deze zwanen.

Grasetende overwinterende watervogels: smient, grauwe gans, kolgans en brandgans, toendrarietgans

De voorgenomen activiteit leidt tot ruimtebeslag van foerageergebied in de uiterwaarden. De grazige vegetaties zijn in potentie geschikt voor herbivore watervogels kolgans, grauwe gans en brandgans. De Smient is hierop een uitzondering; de droge graslanden nabij de dijk zijn ongeschikt als foerageergebied voor deze soort, getuige ook de bekende waarnemingen. De toendrarietgans komt slechts sporadisch in het gebied voor. Voor deze soort zijn soortspecifieke toendrarietgans kerngebieden aangeduid door Van den Bremer et al. (2019). Er bevindt zich geen kerngebied van toendrarietgans langs het dijktraject. Effecten op het behalen van de instandhoudingsdoelstellingen van de toendrarietgans zijn dan ook uitgesloten. Grotere plassen in de uiterwaarden kunnen een belangrijke functie hebben als slaappleaats voor ganzen en smienten. Zowel in de Willemspolder (ter hoogte van IJzendoorn), de Ochtense Buitenpolder en de Hiensche Uiterwaarden zijn aangeduid als 'hoofdslaappleaats'. Het project heeft geen effect op mogelijke slaappleaatsen van ganzen. Omdat door verlies aan foerageergebied significante negatieve effecten op instandhoudingsdoelen van de ganzen niet uitgesloten zijn, is dit nader beoordeeld door middel van een draagkrachtanalyse.

5.2.2 In de aanvraag beschreven relevante factoren

Als relevante factoren zijn benoemd:

- Oppervlakteverlies (waaronder begrepen 'mechanische effecten');
- Verzuring en vermesting (als gevolg van stikstofdepositie);
- Verstoring als gevolg van licht, geluid, trillingen en optische verstoring.

5.2.3 In de aanvraag beschreven negatieve effecten van de gevraagde activiteiten, behalve de effecten van stikstof

Voor elk van de relevante effecttypen is beoordeeld welke habitatrictlijnsoorten, vogelrichtlijnsoorten en habitattypen met een instandhoudingsdoelstelling mogelijk (significant) negatieve effecten ondervinden van het project. Voor de soorten waarvoor geen negatief effect wordt is dit al beschreven in paragraaf 5.2.1.

De samenvattende tabel 4.2 uit het rapport Natuurtoetsing Dijkversterking Neder Betuwe geeft aan welke effecten niet op voorhand kunnen worden uitgesloten. In paragraaf 4.3 van dit rapport zijn de potentiële effecten aangegeven. In paragraaf 4.4 tot en met 4.9 zijn de effecten per soortgroep

Datum

25 oktober 2022

Zaaknummer

2022-011330

Blad

20 van 31

beoordeeld en is een onderbouwing gegeven van de toetsingsmethodiek met de gehanteerde uitgangspunten.

Oppervlakteverlies (broed)vogels

Binnen de invloedssfeer van de werkzaamheden aan de dijk, is geschikt broedbiotoop voor vogelrichtlijnsoorten waarvoor een instandhoudingsdoelstelling geldt. Er is sprake van oppervlakteverlies voor de broedvogels kwartelkoning en porseleinhoen en grasetende watervogels grauwe gans, kolgans en brandgans. Voor deze watervogels en voor de kwartelkoning en porseleinhoen treedt mogelijk wel een significant negatief effect op binnen het permanente en tijdelijke ruimtebeslag voor de dijkversterking. Dit is nader beoordeeld.

Verzuring en vermessing (als gevolg van stikstofdepositie)

Omdat de aanlegfase vrijgesteld is onder de bouwvrijstelling van de Wet stikstofreductie en natuurverbetering is er voor dit onderdeel geen vergunningplicht. Daarmee is op basis van deze vrijstelling de aanname dat negatieve effecten op de voor enig Natura 2000-gebied geformuleerde instandhoudingsdoelstellingen zijn uitgesloten voor de aanlegfase van dit project. Daarmee is uitgesloten, zowel voor de aanleg- als voor de gebruiksfase, dat ten gevolge van de voorgenomen activiteit sprake kan zijn van negatieve effecten op de voor enig Natura 2000-gebied geformuleerde instandhoudingsdoelstellingen ten gevolge van veranderingen in het depositiepatroon van stikstof.

Verstoring van broedvogels.

Gedurende de werkzaamheden is er tijdelijk sprake van verstoring van een zone langs de dijk. Er blijft echter voldoende geschikt leefgebied over voor de aalscholver, ijsvogel, oeverzwaluw, dodaars en blauwborst waar geen verstoring is. De meeste wateren in de uiterwaarden bevinden zich bovendien op enige afstand van de dijk. In de literatuur wordt voor de kwartelkoning, porseleinhoen en watersnip vaak 100 meter als verstoringsafstand genoemd. De uiterwaarden langs het te versterken dijktraject variëren van ca 10 m breed tot ca 1 km breed. Er blijven daarom grote delen van de uiterwaarden over waar geen verstoring is. Er is dan ook geen sprake van (significant) negatieve effecten voor het behalen van de instandhoudingsdoelstellingen van de aalscholver, ijsvogel, oeverzwaluw, dodaars, blauwborst, kwartelkoning, porseleinhoen en watersnip tijdens de aanlegfase.

Verstoring van niet-broedvogels

Als gevolg van de werkzaamheden is er tijdelijk wel sprake van verstoring van een zone langs de dijk. Omdat de verstoring vaak herhaal en voorspelbaar is, wordt verwacht dat dit voor de fuut, aalscholver, nonnetje, tafeleend, kuifeend, wintertaling, pijlstaart, slobbeend, bergeend, krakeend, wilde eend, meerkoet, scholekster, goudplevier, kievit, kemphaan, grutto, tureluur, wulp, kleine zwaan en wilde zwaan niet of nauwelijks tot negatieve effecten zal leiden. Er blijft bovendien voldoende geschikt leefgebied over waar geen verstoring is. De uiterwaarden langs het te versterken dijktraject variëren van ca 10 m breed tot ca 1 km breed. Ook vinden niet overal gelijktijdig werkzaamheden plaats. Er blijven daarom grote delen van de uiterwaarden langs het traject over

Datum

25 oktober 2022

Zaaknummer

2022-011330

Blad

21 van 31

waar geen verstoring is. De meeste wateren in de uiterwaarden bevinden zich bovendien op enige afstand van de dijk. Voor ganzen wordt op basis van Van den Bremer et al. (2020) uitgegaan van een gemiddelde verstoringsafstand van 150 meter. Er treedt met het project vrijwel geen verstoring op ter plaatse van de grote plassen in de uiterwaarden. Er is dan ook geen sprake van (significant) negatieve effecten voor het behalen van de instandhoudingsdoelstelling van de fuut, aalscholver, nonnetje, tafeleend, kuifeend, wintertaling, pijlstaart, slobeend, bergeend, krakeend en wilde eend, meerkoet, scholekster, goudplevier, kievit, kemphaan, grutto, tureluur, wulp, kleine zwaan, wilde zwaan, smient, kolgans, brandgans, toendrarietgans en grauwe gans.

5.2.4 In de passende beoordeling beschreven significante effecten van de gevraagde activiteiten

Oppervlakteverlies broedvogels kwartelkoning en porseleinhoen

De kwartelkoning en porseleinhoen hebben potentieel geschikt leefgebied binnen het permanent of tijdelijk ruimtebeslag door het verleggen van de dijk, de aanleg van werkwegen en de aanleg van depots. De broedhabitat dat bij deze soorten horen bestaat uit pioniersvegetaties (akkers) en kruidenrijk grasland. Er gaat 7 ha “mogelijk bezet geschikt leefgebied” verloren voor de kwartelkoning en 2,4 ha voor het porseleinhoen. Het oppervlak van het porseleinhoen overlapt met het oppervlak voor de kwartelkoning, vandaar dat in totaal 7 ha aan leefgebied (structuurrijke vochtige graslanden) wordt aangetast. Het effect hiervan is nader beoordeeld. Omdat kwartelkoning en porseleinhoen onder haar doelstelling zitten en een uitbreidingsdoelstelling voor kwaliteit en oppervlak leefgebied hebben, leidt het tijdelijke en permanente verlies van totaal 7 ha leefgebied tot een potentieel significant negatief effect.

Oppervlakteverlies foerageergebied ganzen

Om te bepalen in hoeverre de voorgenomen activiteit door ruimtebeslag zal resulteren in een significante aantasting van het foerageergebied van brandgans, kolgans en grauwe gans, waardoor de instandhoudingsdoelstellingen voor de foerageerfunctie van Natura 2000-gebied Rijntakken voor overwinterende ganzen in gevaar kunnen komen, is een draagkrachtanalyse uitgevoerd. Overeenkomstig de kaartweergave uit het natuurbeleid, is sprake van een afname in oppervlakte van 0,5 hectare. Om het daadwerkelijke draagkrachtverlies als gevolg van de voorgenomen activiteit te bepalen worden de hectares in de huidige en toekomstige situatie vermenigvuldigd met de draagkrachtcijfers per gewastype en per gebruiksintensiteit. Hier betreft het uitsluitend kerngebied. De methodiek volgend geldt dan dat de draagkracht als gevolg van de voorgenomen activiteit maximaal $0,5 * 11,7 = 5,85$ kolganseenheden (kge) afneemt. Uit de analyse volgt dat de draagkracht voor brandgans, grauwe gans en kolgans ook na uitvoeren van de voorgenomen activiteit nog voldoende is voor het behalen van de voor Natura 2000-gebied Rijntakken geformuleerde instandhoudingsdoelstellingen. Er is geen sprake van significant negatieve effecten op ten aanzien van brandgans, grauwe gans en kolgans geformuleerde instandhoudingsdoelstellingen in Natura 2000-gebied Rijntakken ten gevolge van

Datum

25 oktober 2022

Zaaknummer

2022-011330

Blad

22 van 31

oppervlakteverlies. Ook niet in cumulatie met hetgeen provincie Gelderland als zekere ontwikkelingen beschouwt.

5.2.5 In de aanvraag voorgestelde mitigerende maatregelen

Mitigatie leefgebied broedvogels kwartelkoning en porseleinhoen

Om te voorkomen dat het ruimtebeslag door de dijkversterking een significant negatief effect kan hebben op de instandhoudingsdoelstellingen voor de soorten kwartelkoning en porseleinhoen worden mitigerende maatregelen uitgevoerd. Deze maatregelen omvatten het inrichten van een thans niet aangewezen gebied als geschikt leefgebied. Netto blijft daardoor het oppervlak aangewezen leefgebied gelijk, maar verandert de kwaliteit van niet specifiek ingericht en beheerd voor de betreffende soorten naar wel specifiek ingericht en beheerd. Hierdoor is het dus een netto verbetering van de oppervlakte aan daadwerkelijk geschikt leefgebied.

In eerste instantie is verkend of het mogelijk was om als mitigerende maatregel geschikt leefgebied voor de kwartelkoning te realiseren op percelen in eigendom van het WS of Rijkswaterstaat in de directe nabijheid van de dijkversterking. Hiervoor zijn verschillende percelen verkend. Enkele percelen lijken qua ligging en fysieke condities geschikt te zijn, maar zijn in verband met langdurige pachtcontracten niet binnen afzienbare tijd beschikbaar. Daarom is voor deze mitigerende maatregelen aansluiting gezocht bij natuurontwikkeling in het kader van het project Dijkversterking Tiel-Waardenburg (TiWa) dat ook door het waterschap wordt uitgevoerd. Vanuit TiWa ligt een compensatie-opgave in het kader van het GNN. Hiervoor wordt onder meer een perceel binnen de Winssensche Waard betrokken. Het betreft een perceel met een totaal oppervlak van 11,156 ha, zie figuur 1 in bijlage 3. Daarvan heeft TiWa 8,95 ha. nodig voor de GNN-compensatie. Het voorstel vanuit de dijkversterking Neder-Betuwe (NeBe) is de resterende 2,206 ha in te zetten voor de ontwikkeling van leefgebied voor de kwartelkoning en de porseleinhoen en tevens het beheer van het GNN-compensatiegebied af te stemmen op leefgebied voor de kwartelkoning en porseleinhoen.

In totaal wordt er 7 ha aan leefgebied van kwartelkoning en porseleinhoen (structuurrijke vochtige graslanden) aangetast. Dit wordt gemitigeerd door 6,9 ha (zie figuur 2 in bijlage 3) nieuw leefgebied te creëren bij de Winssensche waard, in de vorm van de aanleg van droog schraalgrasland, glanshaverhoiland, kruiden- en faunarijk grasland en vochtig hoiland. Daarnaast wordt dynamisch moeras, en zoete plas gevormd. Alle typen, met uitzondering van de zoete plas, zijn geschikt als foerageergebied voor de kwartelkoning. Met name het glanshaverhoiland en het kruiden- en faunarijk grasland zijn zeer geschikt als broedlocatie. Voor het porseleinhoen zal vooral het dynamisch moeras en de zoete plas als broedlocatie kunnen fungeren. Waarbij de graslanden geschikt zijn als aanvullend foerageergebied.

Aanvullend aan de locatie in de Winssensche waard wordt ook een perceel in eigendom van het waterschap ingericht voor de kwartelkoning. Het betreft perceel K504 gemeente Overbetuwe (uiterwaarden ten westen van Oosterhout op minder dan 5 km van het plangebied NeBe) met een omvang van 1,25 ha (zie figuur 3 in bijlage 3). Ook voor dit perceel zijn dezelfde afspraken over het toekomstig beheer als kwartelkoning-gebied vastgelegd met de eindbeheerder Staatsbosbeheer.

Datum

25 oktober 2022

Zaaknummer

2022-011330

Blad

23 van 31

Het Waterschap heeft inmiddels met Staatsbosbeheer nadere afspraken over het overdoen van eigendom en het toekomstig beheer gemaakt. Op dit moment worden de overeenkomsten hiertoe opgesteld. De verwachting is dat op korte termijn de gronden en het beheer van deze locatie kunnen overgaan naar Staatsbosbeheer.

Het totale oppervlak van de mitigatie is daarmee 8,15 ha, waarmee effecten op de kwartelkoning en porseleinhoen ruimschoots worden gemitigeerd. Een nadere onderbouwing voor deze locaties en het toekomstige beheer is opgenomen in paragraaf 4.6.3 en 4.6.4 van de rapportage Natuurtoetsing en het de memo Mitigatievoorstel leefgebieden broedvogels van Dijkversterking Neder-Betuwe, RHDHV, 29 juli 2022.

Gezien de korte ontwikkeltijd van de geschikte vegetatie in de mitigatiegebieden, de tijdelijkheid van de ingreep en de huidige afwezigheid van kwartelkoning en porseleinhoen binnen het projectgebied, zijn significant negatieve en negatieve effecten als gevolg van ruimtebeslag op kwartelkoning en porseleinhoen, waarvoor een instandhoudingsdoel geldt binnen Natura 2000-gebied Rijntakken, uitgesloten.

Meeliftende soorten in mitigatiegebieden

Omdat als mitigerende maatregel voor het NeBe project leefgebied voor zowel de kwartelkoning als het porseleinhoen wordt ingericht, zullen de stellopersoorten steltlopersoorten scholekster, goudplevier, kievit, kemphaan, grutto, tureluur, en wulp meeliften omdat zij gebruik kunnen maken van de te ontwikkelen habitats. Ook bij overige herinrichtingsmaatregelen in de uiterwaarden zal rekening gehouden worden met kansen voor natuurontwikkeling. Omdat er tevens verschillende waterlichamen en hun oevers (deels) gedempt worden, zullen er nieuwe waterlichamen voor ingericht worden. Hierbij zal ook rekening gehouden worden met de ontwikkeling van slikkige oevers, plas-drasterreinen en vochtige graslanden.

5.2.6 In de aanvraag voorgestelde passende maatregelen

In de aanvraag zijn maatregelen opgenomen om negatieve (niet significante) effecten te voorkomen.

Maatregelen verstoring broedvogels

In principe is het (tijdelijke) effect van verstoring op broedvogels eenvoudig te voorkomen door geen werkzaamheden uit te voeren tijdens het broedseizoen. Omdat dit in combinatie met vergelijkbare maatregelen van concentraties van niet-broedvogels een te grote belemmering van de planning van werkzaamheden met zich meebrengt en er vanwege de veiligheid in de periode 15 oktober tot 1 april niet aan de dijk gewerkt kan worden (gesloten seizoen) is volledig voorkomen van deze effecten op broedvogels niet mogelijk. Deze maatregel geldt voor werk dat effect heeft in het Natura 2000-gebied, zijnde buitendijks. Binnendijkse werkzaamheden welke geen geluidseffect buitendijks hebben zijn uitgezonderd van deze maatregel. Het gaat dan om grondwerkzaamheden binnendijks, beneden de kruin van de dijk.

Datum

25 oktober 2022

Zaaknummer

2022-011330

Blad

24 van 31

Doordat bij de beoordeling sprake is van een overschatting van de effecten en niet het gehele dijkvak volledig verstoord wordt maar slechts het oppervlak binnen de veel smallere verstoringscontour, verzekerd deze maatregel dat broedvogels voldoende kunnen uitwijken binnen het projectgebied. Er is geen sprake meer van negatieve effecten.

Maatregelen verstoring niet-broedvogels

De mitigerende maatregelen zien op het buitendijkse gebied voor zware werkzaamheden (zoals het trillen van damwanden) en werkzaamheden boven de kruin van de dijk, tenzij anders aangegeven op specifieke locaties. Binnendijks (dus buiten de begrenzing van Rijntakken), voor grondverzet en transport gelden deze maatregelen niet, tenzij anders aangegeven op specifieke locaties. Bij de uitvoering van het project zal een clustering van dijksecties zijn. Er wordt naar verwachting gefaseerd gewerkt aan de dijksecties. Daarnaast wordt er enkel na zonsopkomst en voor zonsondergang aan de dijk gewerkt. Na verwijdering van rijplaten in de uiterwaard wordt de ondergrond losgewoeld en daarna doorgezaaid zodat de grasmat zich herstelt.

5.2.7 Cumulatieve effecten

De dijkversterking Neder Betuwe heeft negatieve effecten op de broedvogelsoorten kwartelkoning en porseleinhoen en niet-broedvogelsoorten kolgans, grauwe gans en brandgans vanwege ruimtebeslag binnen het Natura 2000-gebied Rijntakken. In andere Natura 2000-gebieden is geen sprake van negatieve of significant negatieve effecten. Van geen van de (niet-)broedvogelsoorten waar de dijkversterking Neder Betuwe een negatief effect op heeft zal in cumulatie met andere projecten tot significant negatieve effecten leiden.

De conclusie van deze cumulatietoets is dan ook dat de dijkversterking Neder Betuwe in combinatie met andere, reeds vergunde projecten niet tot significant negatieve effecten leidt door ruimtebeslag en verstoring van vogels met een instandhoudingsdoel voor het Natura 2000-gebied Rijntakken.

5.2.8 Beoordeling van de overige effecten van de aanvraag op de instandhoudingsdoelstellingen

Daar waar mogelijk (significant) negatieve effecten kunnen optreden op habitat- en vogelrichtlijnsoorten worden maatregelen getroffen om deze effecten weg te nemen. De natuurlijke kenmerken van de betrokken Natura 2000-gebieden worden niet aangetast. Wij onderschrijven de conclusies en de daaraan ten grondslag liggende motivaties van de stukken zoals bij de aanvraag gevoegd. Wij hebben op basis van deze ecologische beoordeling de zekerheid verkregen dat de aangevraagde activiteit niet leidt tot significante effecten op de instandhoudingsdoelen voor het Natura 2000-gebied Rijntakken.

Datum

25 oktober 2022

Zaaknummer

2022-011330

Blad

25 van 31

5.3 Effecten op Natura 2000-gebieden in Duitsland

Bij ons besluit betrekken we ook eventuele effecten op Natura 2000-gebieden net buiten onze landsgrenzen. De aangevraagde ontwikkeling van uw bedrijf heeft ook invloed op Natura 2000-gebieden in Duitsland. Voor de beoordeling van de toename sluiten wij aan bij de Duitse manier van beoordelen. Volgens de Duitse overheid is er geen sprake van een negatief effect als de toename van stikstofdepositie lager is dan 7,14 mol N/ha/jaar op stikstofgevoelige Natura 2000-gebieden. Uw aanvraag blijft onder deze grenswaarde. Verdere toetsing van effecten op Natura 2000-gebieden in Duitsland is daarom niet nodig.

5.4 Conclusie

Wij verlenen de vergunning. Wij hebben op grond van het vorenstaande de zekerheid verkregen dat het project geen significant negatieve effecten heeft op de instandhoudingsdoelstellingen van de betrokken Natura 2000-gebieden. De aan de orde zijnde negatieve effecten van dit project zijn niet van dien aard dat deze op grond van artikel 2.4 Wet natuurbescherming nader moeten worden gereguleerd.

6 Overige verplichtingen

U bent zelf verantwoordelijk voor het verkrijgen van eventueel benodigde ontheffingen, vergunningen of toestemmingen op grond van andere wet- en regelgeving.

7 Juridische grondslagen

Dit besluit is genomen op grond van:

Wet natuurbescherming artikel 2.4

Wet natuurbescherming, artikel 2.7, lid 2 en 3

Wet natuurbescherming artikel 5.3 lid 1

Wet stikstofreductie en natuurverbetering

Besluit natuurbescherming, artikel 2.14, lid 3

Uitspraak Raad van State inzake Logtsebaan, 201907146/1/R2 (ECLI:NL:RVS:2021:71)

Beleidsregels procedure besluitvorming Wet natuurbescherming Gelderland

Datum
25 oktober 2022

Zaaknummer
2022-011330

Blad
26 van 31

BIJLAGE 2

Kaarten projectlocatie en werkgebied

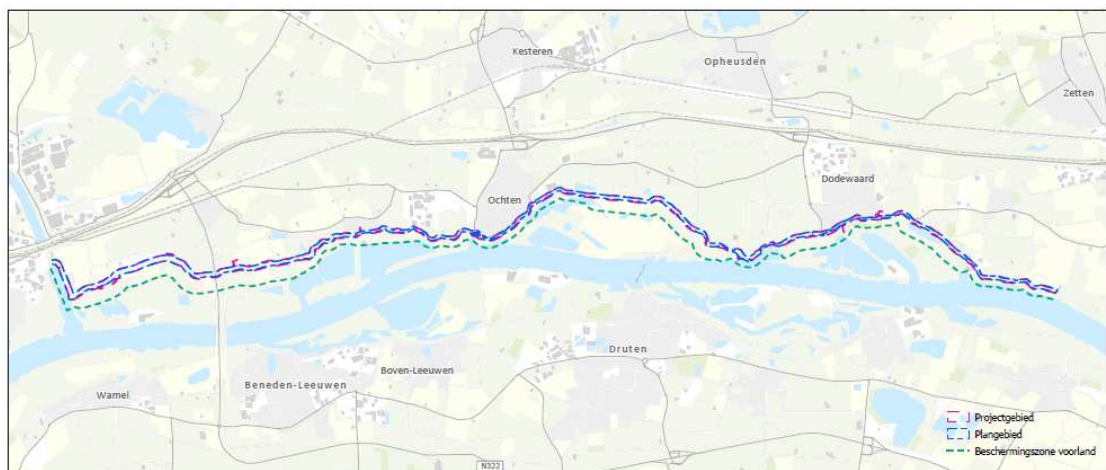

Figuur 1. Dijktraject dijversterking Neder-Betuwe



Figuur 2. Contourlijnen van het projectgebied (blauwe lijn) en het werkgebied (roze lijn) (GIS-viewer Neder-Betuwe, 2022)

Zie voor de exacte begrenzing

<https://experience.arcgis.com/experience/d499033a20fd4ad3abaa947a8067d373>

Datum
25 oktober 2022

Zaaknummer
2022-011330

Blad
27 van 31

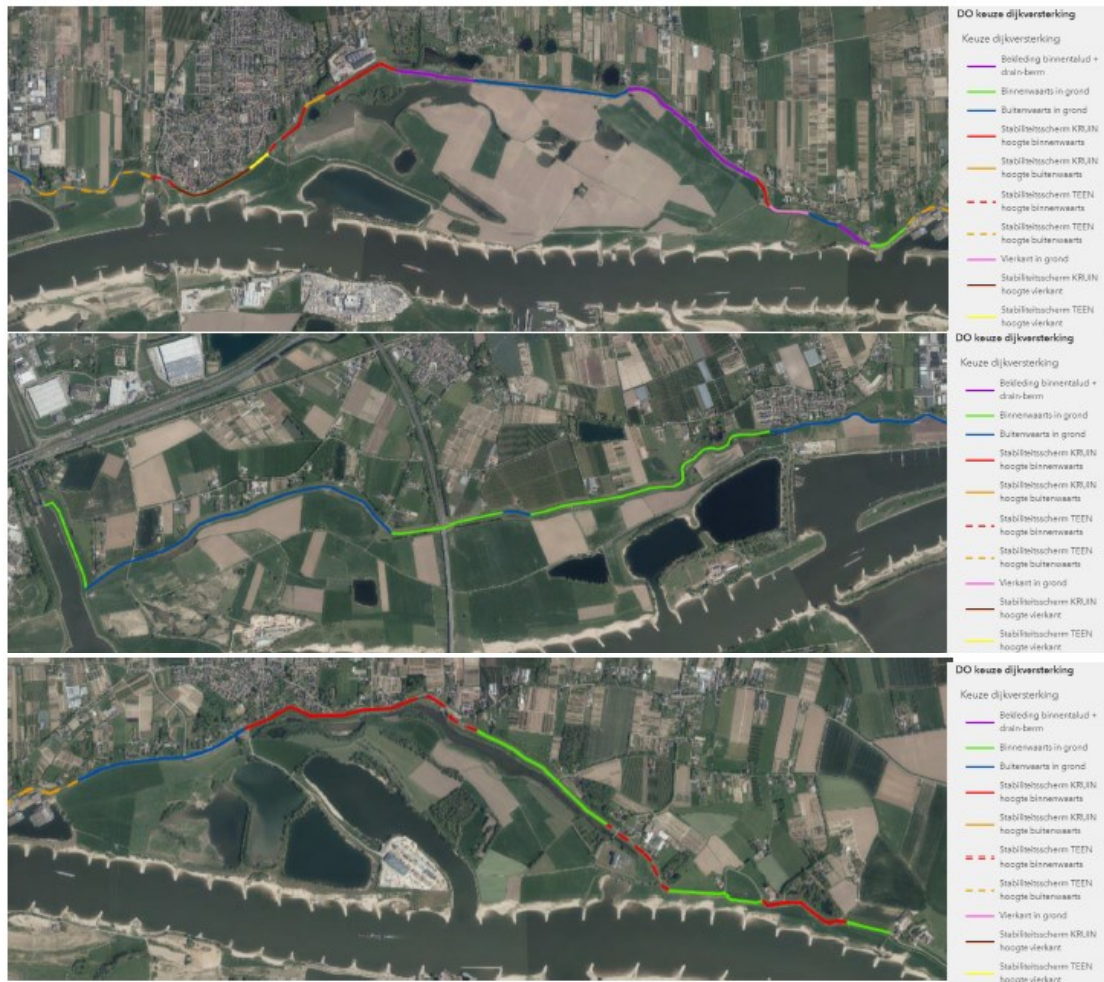

Figuur 3. Het dijkversterkingsontwerp DO – type versterking – voor Neder-Betuwe (van west naar oost) (15-11-2021)

Datum
25 oktober 2022

Zaaknummer
2022-011330

Blad
28 van 31

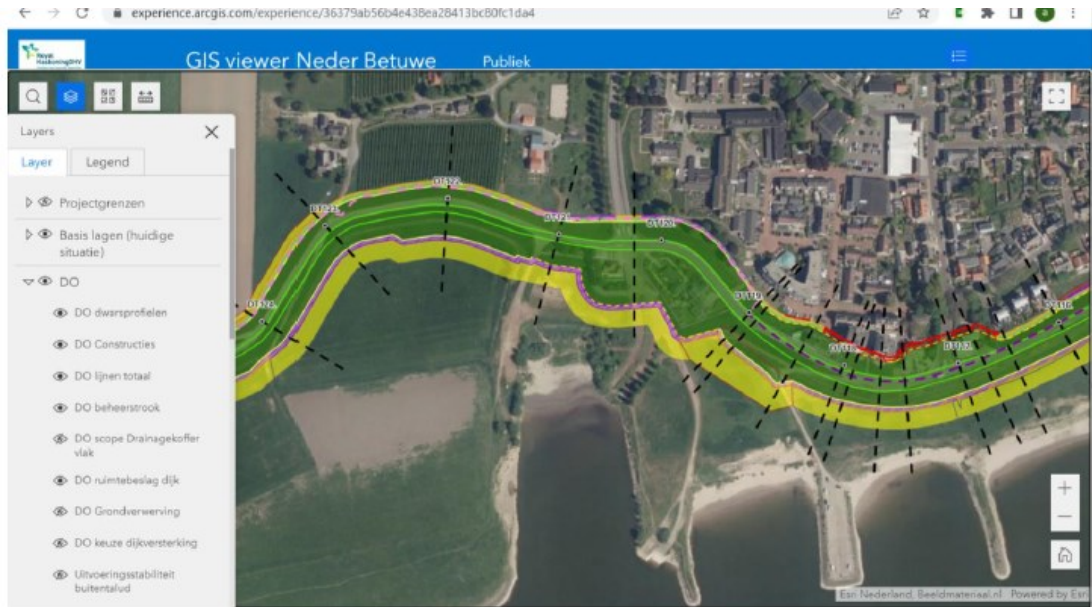

Figuur 4. Beeld van de GIS-viewer met daarop in kleuren het plangebied. De gele strook aan de onderzijde is bijvoorbeeld de gereserveerde ruimte voor de tijdelijke werkstrook.

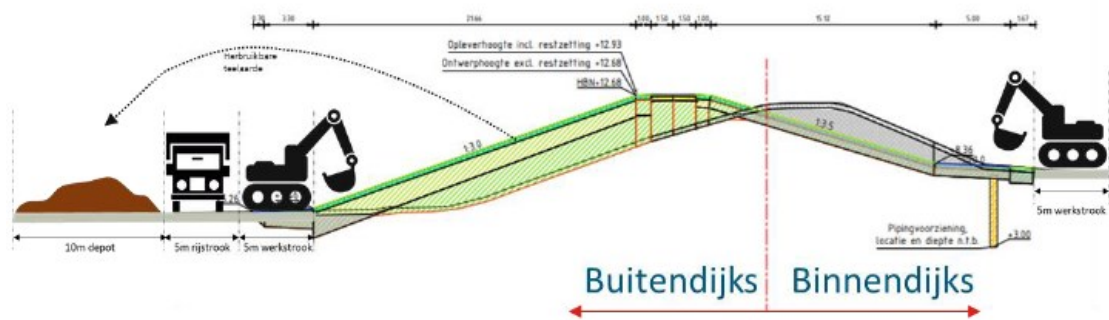

Figuur 5. Tijdelijk depot, rijstrook en werkstroken onderaan de dijk

Datum
25 oktober 2022

Zaaknummer
2022-011330

Blad
29 van 31

BIJLAGE 3

Mitigatiegebieden kwartelkoning en porseleinhoen

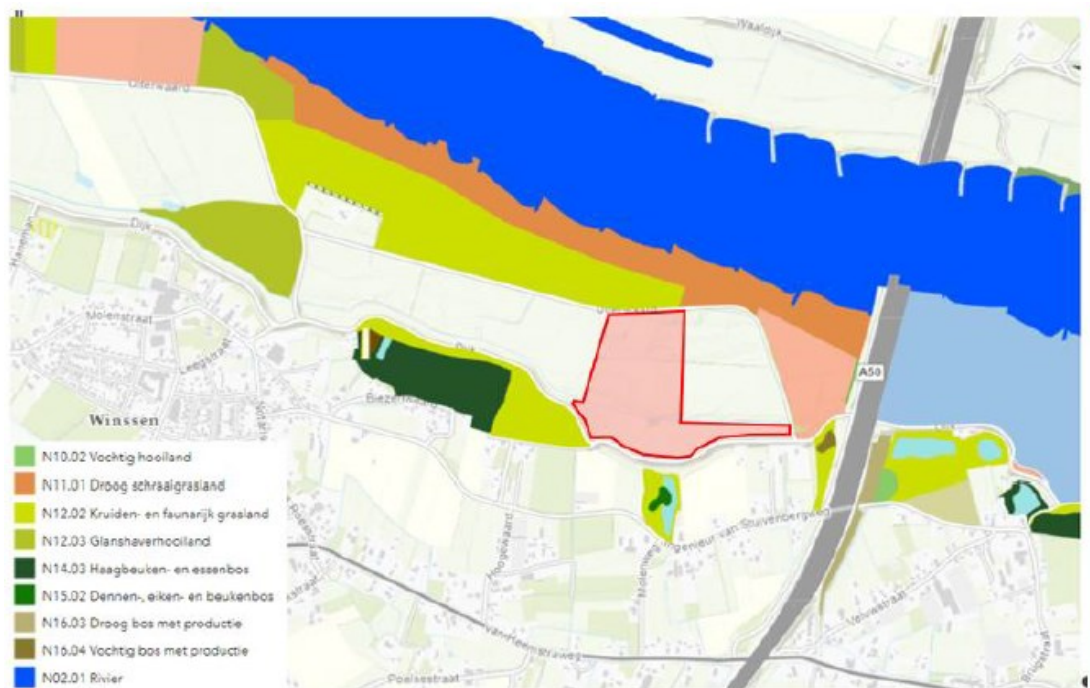

Figuur 1. De ligging van het te ontwikkelen perceel (roodomrand) in relatie tot aangewezen en reeds ingerichte delen van het GNN.

Datum

25 oktober 2022

Zaaknummer

2022-011330

Blad

30 van 31

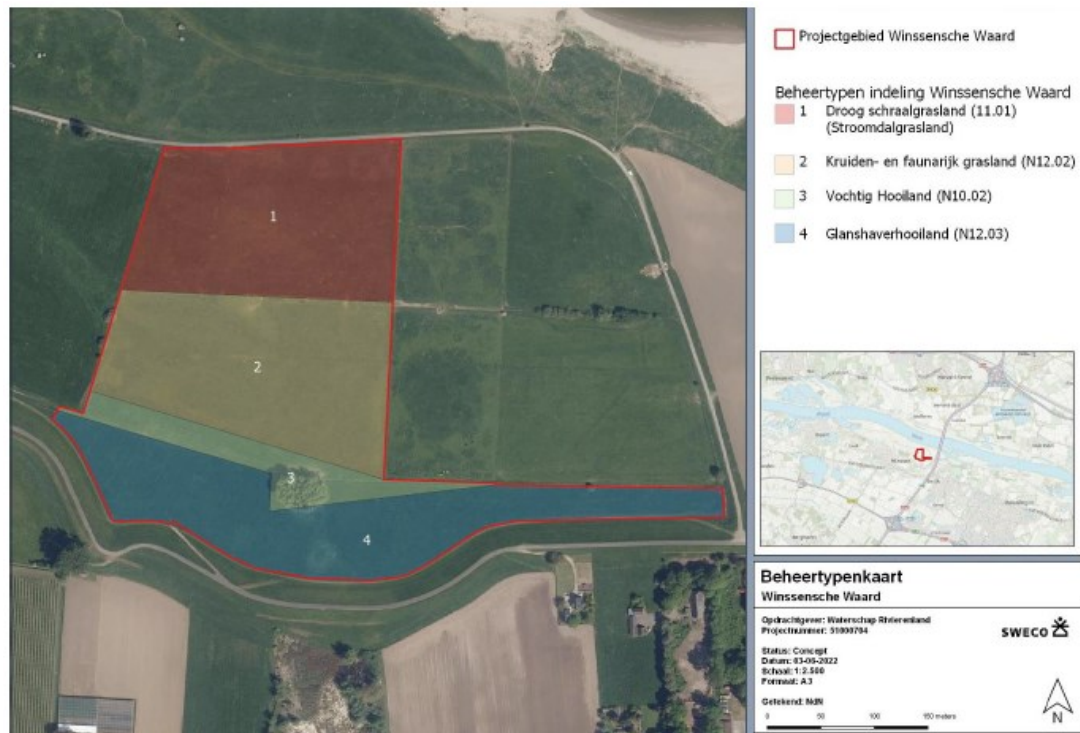

figuur 2. Beheertypenkaart inrichtingsplan Winssensche waard (Sweco, 2022). Oppervlaktes deelgebieden: 1) 3,4 ha, 2) 3,5 ha, 3) 1,0 ha, 4) 3,5 ha.

Datum

25 oktober 2022

Zaaknummer

2022-011330

Blad

31 van 31

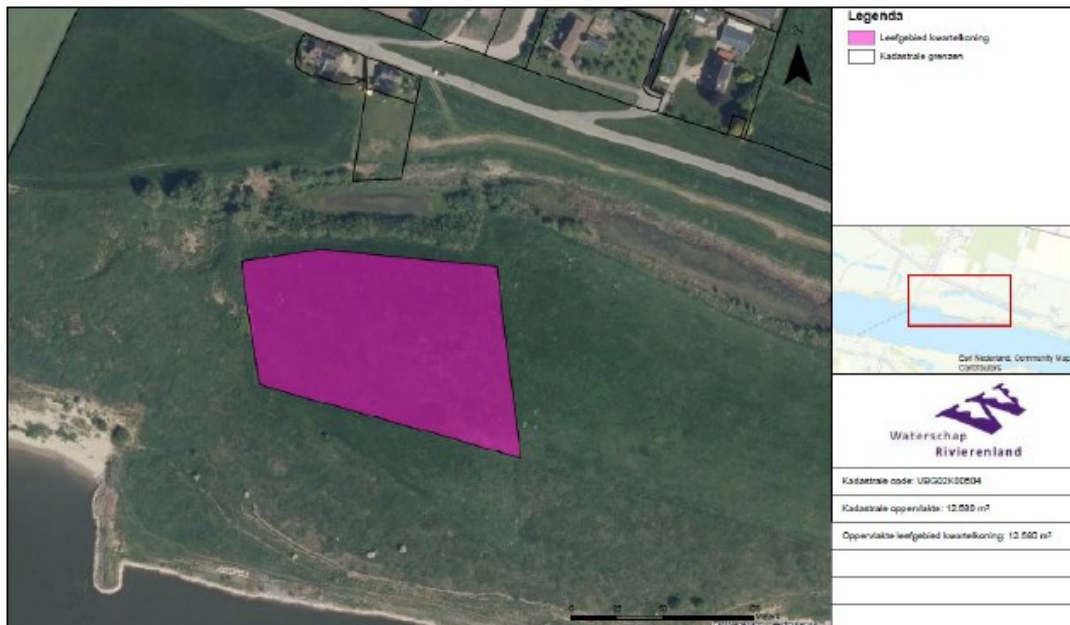

figuur 3. Locatie perceel K504 gemeente Overbetuwe