provincie GELDERLAND

BESLUIT NATUURBESCHERMINGSWET 1998 VAN GEDEPUTEERDE STATEN VAN GELDERLAND

Datum besluit	**:** 2 juni 2015
Onderwerp	**:** Natuurbeschermingswet 1998 - 2014-014947 - gemeente Arnhem
Activiteit	**:** Herinrichting recreatieterrein Droompark Hooge Veluwe aan Koningsweg 14, 6816 TC Arnhem
Verlenen/weigeren	**:** verlenen vergunning
Aanvrager	**:** DroomParken
Zaaknummer	**:** 2014-014947

Documentnummers inzagestukken: 01992426, 01992431, 01992440, 01992443, 01992444, 01992446, 01992447

Beslissing van GEDEPUTEERDE STATEN VAN GELDERLAND op het verzoek van DroomParken te Loenen, hierna te noemen aanvrager, van 30 oktober 2014 om een vergunning in het kader van de Natuurbeschermingswet 1998, hierna de Nbw 1998.

Aanvraag en procesverloop

De aanvraag omvat de herontwikkeling van het recreatiepark Hooge Veluwe aan de Koningsweg te Arnhem waarbij de kampeerplaatsen geleidelijk worden vervangen door recreatiewoningen en/of stacaravans en een complex met recreatieappartementen en groepsaccommodaties wordt gebouwd. Het park is gelegen in het Natura 2000-gebied Veluwe.

Voor de beoordeling van de aanvraag zijn de volgende stukken gebruikt:

- Aanvraagformulier vergunning ex artikel 16 en 19d Natuurbeschermingswet 1998
- MER-beoordeling, Arnhem Droompark Hooge Veluwe
- Informatie vleermuisvriendelijke verlichting
- Masterplan herontwikkeling Hooge Veluwe (versie 11 maart 2014)
- Uittreksel Kadastrale kaart, perceel 1742
- Groenbalanskaart Toekomstig

Het ontwerpbesluit heeft van 17 februari 2015 tot 31 maart 2015 ter inzage gelegen. Wij hebben binnen deze termijn geen zienswijzen ontvangen.

Op deze vergunningaanvraag is afdeling 3.4 van de Algemene wet bestuursrecht van toepassing verklaard.

Instandhoudingsdoelstellingen

De instandhoudingsdoelstellingen van het voor deze aanvraag relevante Natura 2000-gebied Veluwe zijn vermeld in bijlage 1.

Activiteit waarvoor vergunning wordt aangevraagd
De toeristische (kampeer) plaatsen worden geleidelijk vervangen door recreatiewoningen en/of stacaravans en een recreatieappartement en groepsaccommodaties. De activiteit vindt plaats binnen de huidige grenzen van het park.

<u>De werkzaamheden vinden plaats buiten het broedseizoen, in de periode 1 september tot 1 maart</u>

In de aanvraag beschreven natuurwaarden
Langs de ontsluitingswegen van het plangebied liggen diverse gevoelige en zeer gevoelige habitattypen. Het betreft met namen het habitattype droge heiden (H4030). Daarnaast komen ook de habitattypen oude eikenbossen (H9190), zandverstuivingen (H2330), stuifzandheide met struikhei (H2310) en beuken- eikenbos met hulst (H9120) voor.
Vanwege het ontbreken van waterpartijen in de nabije omgeving is alleen gekeken naar de habitatsoorten Vliegend hert en Meervleermuis. Voor beide soorten ontbreekt het aan leefgebied. Ze zijn tijdens het veldonderzoek niet waargenomen.
Kwalificerende broedvogels zijn tijdens het veldonderzoek ook niet waargenomen. Waarschijnlijk zorgen het bestaande recreatieterrein en de snelweg al tot te veel verstoring. Het plangebied maakt deel uit van secundair leefgebied. Primair leefgebied van de Wespendief grenst direct aan de westzijde van het plangebied. Ten noorden van het plangebied ligt primair leefgebied van de Zwarte specht.

In de aanvraag beschreven relevante factoren

- Verstoring door licht en geluid

Het bestaande recreatieterrein veroorzaakt al een zekere mate van verstoring. Er kan extra verstoring ontstaan bij de herinrichting van het terrein omdat gedurende enkele maanden met groot materieel wordt gewerkt om gebouwen te slopen en materiaal aan- en af te voeren. Ook de bouw- en aanleg werkzaamheden zullen met geluidsproductie gepaard gaan.

- Recreatieve verstoring

Door de herinrichting van het terrein verandert het gebruik van seizoen standplaatsen naar jaarrond exploitatie. Dit zou een verandering en toename in de uitstroom naar de omgeving kunnen betekenen.

- Toename stikstofdepositie

De herinrichting van het recreatieterrein kan een toename van verkeersbewegingen genereren. Daardoor kan de stikstofdepositie op het Natura 2000-gebied Veluwe toenemen.

In de aanvraag beschreven effecten van de gevraagde activiteiten

- Verstoring door licht en geluid

Om strijdigheid met de Flora- en faunawet te voorkomen worden de werkzaamheden buiten het broedseizoen, dus in de periode 1 september tot 1 maart, uitgevoerd. Zo wordt voorkomen dat er negatieve effecten op de instandhoudingsdoelen Natura 2000 zijn, aangezien vrijwel alle kwalificerende soorten in de winterperiode in winterrust zijn of zich niet in het gebied bevinden. Alleen de ijsvogel en de Zwarte specht zijn jaarrond op de Veluwe aanwezig en actief. Aan de hand van beschikbare gegevens kan worden uitgesloten dat de werkzaamheden van invloed zijn op de instandhoudingsdoelstellingen voor de IJsvogel. Verwacht wordt dat eventuele verstoring in de wintermaanden geen effect zal hebben vanwege het tijdelijke karakter van de verstoring en het grote bosareaal waarnaar de Zwart specht kan uitwijken.
Het recreatieterrein is reeds als zodanig in gebruik. In de huidige situatie is er al sprake van licht- en geluidsbronnen langs paden en gebouwen. Een toename van verlichting in de wintermaanden zal geen effect opleveren omdat de doelsoorten dan niet actief of niet aanwezig zijn. Bovendien wordt in de nieuwe inrichting voor aanwezige vleermuizen (geen doelsoort) vleermuisvriendelijke verlichting aangebracht in de vorm van aangepaste armaturen en lichtkleur. Ook blijft de groene inrichting van het terrein bestaan, met afschermende groenstroken langs de randen en blijft de interne ontsluitingsstructuur behouden.

- Recreatieve verstoring

Voor zover bekend overwintert de Meervleermuis uitsluitend in bunkers op de Veluwe. Deze locaties zijn niet toegankelijk voor recreanten. Er is geen effect te verwachten van recreanten op de instandhoudingsdoelen van de Meervleermuis.
Het aantal recreatieve eenheden (slaapplaatsen) daalt door de herinrichting van 387 naar 377. De recreatieve druk zal door de herinrichting niet toenemen. Een lichte toename van recreatieve druk in de wintermaanden heeft naar verwachting geen effect op de Zwarte specht.

- Toename stikstofdepositie

Er is onderzocht hoeveel extra verkeersbewegingen er in de toekomstige situatie ontstaan. Daarbij is stikstofdepositie ten opzichte van de referentiesituatie afgezet voor het jaar 2014 en 2024. Hieruit bleek dat er op geen van de toetsinglocaties een toename van stikstofdepositie.

In de aanvraag voorgestelde mitigerende maatregelen

De werkzaamheden vinden plaats buiten het broedseizoen, in de periode 1 september tot 1 maart.

Beoordeling van de effecten van de aanvraag op de instandhoudingsdoelstellingen

De herinrichting van het recreatiepark zal geen effect hebben op de instandhoudingsdoelstelling van Natura 2000 gebied de Veluwe. Er worden dan geen effecten verwacht van de

werkzaamheden en een toename van recreatieve druk in de wintermaanden. De wintermaanden is minder gevoelig omdat dit buiten het broedseizoen valt en omdat de recreatieve druk dan minder is dan in het voorjaar en de zomer.
Wij kunnen instemmen met de conclusies uit de passende beoordeling dat er geen significante effecten optreden.

Niet gebleken is dat er belangen aan de orde zijn zoals vermeld in artikel 19e sub c die in strijd zijn met verlening van de gevraagde vergunning.

Wij hebben op basis van de ecologische beoordeling de zekerheid verkregen dat de aangevraagde activiteit niet leidt tot significante effecten op de instandhoudingsdoelstellingen voor het Natura 2000-gebied Veluwe. Nu tevens de belangen zoals vermeld in artikel 19 e sub c Nbw 1998 niet aan de orde zijn, kan de vergunning worden verleend.

Conclusie

Wij hebben op basis van de ecologische beoordeling de zekerheid verkregen dat de aangevraagde activiteit niet leidt tot significante effecten op de instandhoudingsdoelstellingen voor het Natura 2000-gebied Veluwe. Nu tevens de belangen zoals vermeld in artikel 19 e sub c Nbw 1998 niet aan de orde zijn, kan de vergunning worden verleend.

Besluit

Gedeputeerde Staten van Gelderland:
Gelet op artikelen 16, 43 en 19d en e van de Nbw 1998;

HEBBEN BESLOTEN

DroomParken een vergunning conform de beschrijving in de aanvraag te **verlenen** onder de volgende voorschriften:

1. Uiterlijk twee weken voordat met de uitvoering van het project wordt gestart moet een planning van de werkzaamheden worden gezonden aan provincie Gelderland via e-mailadres post@gelderland.nl, onder vermelding van **zaaknummer 2014-014947**

N.B. Wij wijzen u er op dat u zelf verantwoordelijk bent voor het verkrijgen van eventueel benodigde ontheffingen, vergunningen of toestemmingen op grond van andere wet en regelgeving.

Namens Gedeputeerde Staten van Gelderland,

H. Boerdam

Belanghebbenden kunnen binnen zes weken na dagtekening van het besluit hiertegen beroep instellen bij de Afdeling bestuursrechtspraak van de Raad van State (Postbus 20019, 2500 EA 's-Gravenhage).

Zij die partij zijn in de hoofdzaak kunnen bij de voorzitter van de Afdeling bestuursrechtspraak een verzoek indienen om een voorlopige voorziening te treffen.

Voor het behandelen van het beroepschrift en voor het behandelen van een verzoek om een voorlopige voorziening wordt griffierecht geheven. Over de hoogte en de wijze van betaling van het griffierecht kunt u informatie verkrijgen bij de Raad van State, telefoonnummer (070) 426 44 26.

Bijlagen:
- Bijlage 1: Instandhoudingsdoelstellingen
- Bijlage 2: Ligging van recreatieterrein Droompark Hooge Veluwe

BIJLAGE 1

Instandhoudingsdoelstellingen van het (de) voor deze aanvraag relevante Natura 2000-gebied(en)

Veluwe

Aanwijzing en aanmelding
Het gebied Veluwe is op 26 juni 2014 definitief aangewezen als Habitatrichtlijngebied. De aanwijzing als Beschermd natuurmonument van de Leemputten bij Staverden en het Mosterdveen is hiermee van rechtswege komen te vervallen.
De Veluwe is op 24 maart 2000 aangewezen als Vogelrichtlijngebied. In 2003 is de Veluwe aangemeld als Habitatrichtlijngebied bij de Europese Commissie. Op 7 december 2004 heeft de Europese Commissie de communautaire lijst vastgesteld op basis waarvan Nederland het gebied moet aanwijzen.

Natura 2000-doelen

Algemene doelen (Bron: Aanwijzingsbesluit Veluwe)

Behoud en indien van toepassing herstel van:
- de bijdrage van het Natura 2000-gebied aan de ecologische samenhang van Natura 2000 zowel binnen Nederland als binnen de Europese Unie;
- de bijdrage van het Natura 2000-gebied aan de biologische diversiteit en aan de gunstige staat van instandhouding van natuurlijke habitats en soorten binnen de Europese Unie, die zijn opgenomen in bijlage I of bijlage II van de Habitatrichtlijn. Dit behelst de benodigde bijdrage van het gebied aan het streven naar een op landelijk niveau gunstige staat van instandhouding voor de habitattypen en de soorten waarvoor het gebied is aangewezen;
- de natuurlijke kenmerken van het Natura 2000-gebied, inclusief de samenhang van de structuur en functies van de habitattypen en van de soorten waarvoor het gebied is aangewezen;
- de op het gebied van toepassing zijnde ecologische vereisten van de habitattypen en soorten waarvoor het gebied is aangewezen.

Instandhoudingsdoelstellingen

Tabel 1 Instandhoudingsdoelstellingen (Bron: Aanwijzingsbesluit Veluwe)
(= behoudsdoelstelling; > ontwikkelingsdoelstelling)

Habitattypen	*Doelstelling verspreiding*	*Doelstelling oppervlakte*	*Doelstelling kwaliteit*
H2310 Stuifzandheiden met struikhei	=	>	>
H2320 Binnenlandse kraaiheibegroeiingen	=	=	=
H2330 Zandverstuivingen	=	>	>
H3130 Zwakgebufferde vennen	=	=	=
H3160 Zure vennen	=	=	>
H3260A Beken met waterplanten	>	>	>
H4010A Vochtige heiden op zandgronden	=	>	>
H4030 Droge heiden	=	>	>
H5130 Jeneverbesstruwelen	=	=	>
H6230 Heischrale graslanden[1]		>	>
H6410 Blauwgraslanden		>	>
H7110B Actief hoogveen[1]	=	>	>
H7140 Overgangs en trilvenen		=	=

H7150 Pioniervegetaties met snavelbiezen		>	>
H7230 Kalkmoerassen		=	=
H9120 Beuken-eikenbossen met hulst		>	>
H9190 Oude eikenbossen		>	>
H91E0C Beekbegeleidende alluviale bossen[1]		=	>

[1]Prioritair habitattype

Soorten	*Doelstelling verspreiding leefgebied*	*Doelstelling omvang leefgebied*	*Doelstelling kwaliteit leefgebied*	*Doelstelling populatie*
H1042 Gevlekte witsnuitlibel	>	>	>	>
H1083 Vliegend hert	>	>	>	>
H1096 Beekprik	>	>	>	>
H1163 Rivierdonderpad		>	=	>
H1166 Kamsalamander	=	=	=	=
H1813 Meervleermuis		=	=	=
H1831 Drijvende waterweegbree	=	=	=	=

Broedvogels	*Doelstelling omvang leefgebied*	*Doelstelling kwaliteit leefgebied*	*Omvang populatie van "x" paren*
A072 Wespendief	=	=	100
A224 Nachtzwaluw	=	=	610
A229 IJsvogel	=	=	30
A233 Draaihals	>	>	hervestiging
A236 Zwarte specht	=	=	400
A246 Boomleeuwerik	=	=	2400
A255 Duinpieper	>	>	hervestiging
A276 Roodborsttapuit	=	=	1100
A277 Tapuit	>	>	100
A338 Grauwe klauwier	>	>	40

BIJLAGE 2
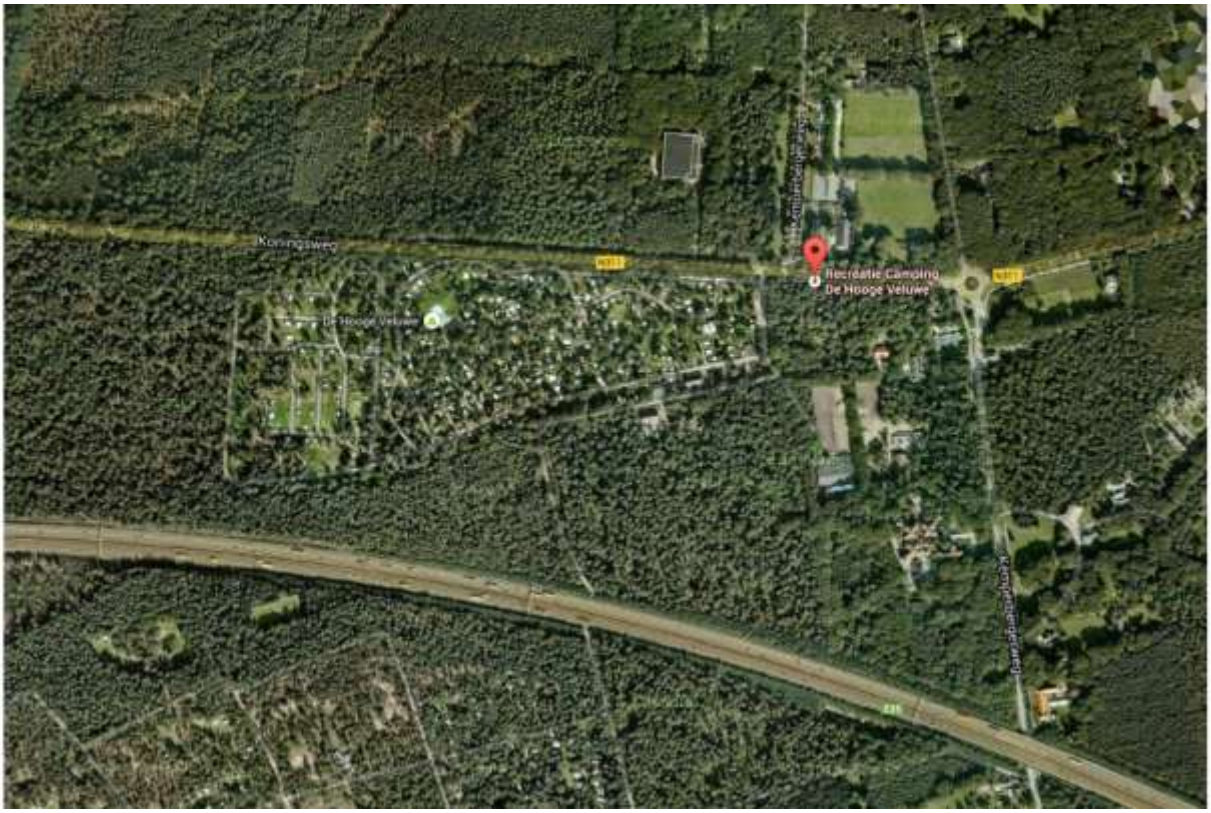
Ligging van recreatieterrein Droompark Hooge Veluwe